

Degersheim

leben – nicht nur wohnen



Geschäftsbericht
Jahresrechnung 2021
Budget 2022
Berichte & Anträge

2022

EINLADUNG ZUR BÜRGERVERSAMMLUNG

Montag, 28. März 2022, 20.00 Uhr
Mehrzweckanlage Steinegg, Degersheim | 20.00 Uhr (Türöffnung 19.45 Uhr)

Traktanden

1. Jahresrechnung, Bilanzanpassungsbericht, Bericht der Geschäftsprüfungskommission
2. Budget und Steuerplan 2022
3. Allgemeine Umfrage

Formelles | Stimmberechtigt sind in der Gemeinde wohnhafte Schweizer Bürgerinnen und Bürger, welche das 18. Altersjahr vollendet haben und nicht nach Gesetz von der Stimmfähigkeit ausgeschlossen sind. Der Stimmausweis ist beim Eintritt in das Versammlungslokal vorzuweisen und abzugeben. Ohne Stimmausweis kann kein Zutritt zum Versammlungslokal gewährt werden. Fehlende Stimmausweise können bis Montag, 28. März 2022, 17.00 Uhr, am Schalter des Einwohneramtes im Gemeindehaus Degersheim bezogen werden.

Der Amtsbericht wurde lediglich Personen zugestellt, welche diesen bei der Gemeinderatskanzlei bestellt haben. Weitere Exemplare sind am Schalter des Einwohneramtes erhältlich. Zudem steht der Amtsbericht auch unter www.degersheim.ch (Politik > Amtsberichte) zum Download bereit. Die detaillierte Verwaltungsrechnung 2021 kann auf Wunsch bei der Finanzverwaltung bezogen werden.

Um Missverständnisse in der Auslegung zu vermeiden, sind Anträge schriftlich einzubringen

Vorversammlung | Mittwoch, 23. März 2022, 20.00 Uhr, in der evangelischen Kirche.

An der Vorversammlung bietet sich die Gelegenheit zur Besprechung der Amts- und Finanzberichte, der Jahresrechnung 2021 und des Budgets 2022. Auch bieten wir wiederum Gelegenheit, nebst den Bürgerversammlungstraktanden auch Wünsche, Bedürfnisse und Anregungen zur Tätigkeit des Rates und der Verwaltung in der allgemeinen Umfrage zu behandeln.

Für Bürgerversammlung
Stimmausweis mitbringen

Inhaltsverzeichnis

| | |
|---|-----------|
| Vorwort der Gemeindepräsidentin | 5 |
| Rückblick | 7 |
| Behörden / Bürgerschaft / Verwaltung | 8 |
| Sicherheit / Gesundheit | 14 |
| Bildung | 16 |
| Kultur / Freizeit | 18 |
| Soziales | 22 |
| Verkehr / Natur / Umwelt | 24 |
| Wirtschaft | 25 |
| Finanzbericht | 27 |
| Erfolgsrechnung | 31 |
| Investitionsrechnung | 46 |
| Investitionsbudget | 47 |
| Investitionsrechnung / Investitionsbudget | 48 |
| Bilanz | 50 |
| Geldflussrechnung | 51 |
| Mittelfristige Finanzplanung | 52 |
| Mittelfristige Investitionsplanung | 53 |
| Steuerabrechnung | 54 |
| Berichte und Anträge | 57 |
| Bericht der Geschäftsprüfungskommission | 58 |
| Prüfungs- und Genehmigungsvermerke | 58 |
| Budget / Steuerplan | 59 |
| Anhang zur Jahresrechnung | 61 |
| Bilanzanpassungsbericht | 62 |
| Rechnungslegungsgrundsätze | 74 |
| Eigenkapitalnachweis / Rückstellungsspiegel | 79 |
| Beteiligungsspiegel | 80 |
| Gewährleistungsspiegel | 81 |
| Anlagespiegel | 82 |
| Zusätzliche Angaben | 84 |

Geschätzte Mitbürgerinnen und Mitbürger

Sie halten den Geschäftsbericht der Gemeinde Degersheim in den Händen. Es ist Tradition, dass Sie mit kurzen Texten und Bildern über die wesentlichen Geschäfte und Themen im abgeschlossenen Jahr orientiert werden. In den vergangenen Jahren wurde jeweils auch ein Blick auf das geworfene, was den Rat im laufenden Jahr und darüber hinaus beschäftigen wird. Wenn ich heute zum letzten Mal das Vorwort zum Geschäftsbericht verfasse, haben Sie sicherlich Verständnis, wenn ich auf eine Vorschau verzichte und die Gelegenheit nutze, um kurz zurückzublicken.

Insgesamt vier Mal habe ich mich für das Amt der Gemeindepräsidentin beworben. Jedes Mal hat mir eine grosse Zahl der Stimmberechtigten das Vertrauen ausgesprochen. So spürte ich denn auch in all den Jahren ein breites Wohlwollen mir und meiner Arbeit gegenüber. Die spannenden Aufgaben als Gemeindepräsidentin haben zahlreiche und bisweilen auch intensive Kontakte mit verschiedensten Degersheimerinnen und Degersheimern mit sich gebracht. In den meisten Geschäften hat man zu sachgerechten und einvernehmlichen Lösungen gefunden.

Landauf, landab stehen Amtsträger und Amtsträgerinnen aber auch immer wieder in der Kritik. Wer in der Öffentlichkeit tätig ist, erntet nicht nur Lob und Anerkennung, sondern wird ebenso mit Aus-

einandersetzungen und Misserfolgen konfrontiert. Dies war bei mir nicht anders. Über alles gesehen meine ich aber dennoch, dass mir in all den Jahren im Zusammenwirken von Bürgerschaft, Gemeinderat und Verwaltung viel Erfreuliches gelungen ist. Gemeinsam konnte Degersheim ein beachtliches Stück vorangebracht werden. Herzlichen Dank für Ihre Unterstützung!

Unsere Gemeinde befindet sich in einem guten «Zustand» und verfügt über attraktive Rahmenbedingungen. Die Herausforderungen der nächsten Jahre können deshalb aus einer Position der Stärke angegangen werden. Dazu wünsche ich allen Beteiligten Umsicht, die nötige Kraft und gutes Gelingen.

Nach vielen Jahren des Mitgestaltens kommt für mich die Zeit des Loslassens. Das politische Geschehen in Degersheim werde ich in Zukunft interessiert, aber auch mit der gebotenen Zurückhaltung verfolgen. Ich freue mich auf weiterhin vielfältige und anregende Begegnungen mit Ihnen, künftig aber wieder in meiner angestammten Rolle als «gewöhnliche» Einwohnerin und Stimmbürgerin von Degersheim.

Monika Scherrer, Gemeindepräsidentin





Rückblick



Behörden, Bürgerschaft und Verwaltung

Bürgerversammlung

Aufgrund der Coronapandemie hat der Gemeinderat entschieden, auf eine Bürgerversammlung zu verzichten. Stattdessen wurde über die Geschäfte der Bürgerversammlung am 11. April 2021 an der Urne abgestimmt.

Um im Vorfeld dennoch eine gute Meinungsbildung und den Austausch mit der Bevölkerung zu gewährleisten, wurde eine Vorversammlung durchgeführt. Gemäss den damals geltenden Vorgaben waren zur Vorversammlung maximal 50 Personen zugelassen. Mittels Livestream und Chat war sichergestellt, dass trotz der Teilnahmebeschränkung möglichst viele Interessierte den Anlass verfolgen und Fragen stellen konnten.

Am 11. April 2021 stimmten bei einer Stimmbeteiligung von gut 33 % 794 Stimmberechtigte der Jahresrechnung 2020 zu, 34 lehnten diese ab. Das Budget 2021 wurde mit 771 Ja- zu 64 Nein-Stimmen und der Kredit für die Erneuerung der Holzschnitzelheizung in der Mehrzweckanlage Steinegg mit 724 Ja- zu 108 Nein-Stimmen angenommen.

Legislaturziele

Am 1. Januar 2021 hat die neue Legislatur 2021–2024 begonnen. Der neu zusammengesetzte Gemeinderat hat in der Folge Mitte August an einer Klausurtagung seine Legislaturziele definiert und die Vision Degersheim 2030 überarbeitet. Das Strategiepapier «Degersheim 2030» ist in neun Teilbereiche gegliedert, für welche mindestens je ein Ziel definiert wurde. Für die Erreichung der Ziele sind jeweils verschiedene Massnahmen festgehalten. Diese Massnahmen hat der Gemeinderat in einer Aufgabenplanung als Projekte konkretisiert, welche er in naher Zukunft angehen will. Bei der Überarbeitung von «Degersheim 2030» durfte der Gemeinderat erfreut feststellen, dass bei vielen Visionen bereits eine gute Basis besteht, auf welcher aufgebaut werden kann. Ebenfalls stellte er fest, dass viele Ziele aus der Vorgängerversion «Degersheim 2020» umgesetzt werden konnten oder diese auf gutem Wege sind. Während die Aufgabenplanung dem Gemeinderat als internes Arbeitsinstrument dient, können die Visionen auf der Gemeindehomepage in der Rubrik «Politik > Strategie» eingesehen werden.

Rücktritt Monika Scherrer

Am 25. Juni 2021 hat Gemeindepräsidentin Monika Scherrer ihren Rücktritt per Ende Juni 2022 bekannt gegeben. Zum Zeitpunkt des Rücktrittes wird sie genau zehn Jahre im Amt sein. Sie betrachtet diesen Schritt weder als reinen Bauchentscheid noch als Diktat der Vernunft, sondern spricht von einer «Herzensangelegenheit». Als erfahrene Politikerin und im Wissen, dass am Ende der laufenden Legislatur weitere Rücktritte aus dem Rat zu erwarten sind, hat sie den Zeitpunkt ihres Rücktrittes mit Bedacht gewählt. Sie schöpft ihre bis 2024 laufende Amtszeit nicht voll aus, sondern legt ihr Mandat nach eineinhalb Jahren, also bereits im Jahr 2022, nieder. Auf diese Weise hat der Nachfolger genügend Zeit, um sich bis zur nächsten Gesamterneuerungswahl der Exekutive in das Amt einzuarbeiten. Die frühe Bekanntgabe des Rücktritts geschah auch im Hinblick auf die Suche nach Kandidierenden, welche ohne Zeitdruck erfolgen sollte. Dem Kantonsrat des Kantons St. Gallen wird Monika Scherrer weiterhin angehören.

Sanierung Heizung Mehrzweckanlage Steinegg

An der Urnenabstimmung vom 11. April 2021 stimmte eine deutliche Mehrheit dem Kredit für den Ersatz der Holzschnitzelheizung in der Mehrzweckanlage Steinegg zu. Verbunden mit dem ebenfalls sehr deutlichen Ja zur Jahresrechnung 2020 ermöglichten die Stimmberechtigten zudem, einen Teil des Ertragsüberschusses für die Sanierung der Heizung zu verwenden. In der Folge wurden während der Sommer- und Herbstferien die Sanierungsarbeiten ausgeführt und Anfang November abgeschlossen. Sämtliche Arbeiten verliefen reibungslos und der beantragte Kredit in der Höhe von CHF 530 000 konnte eingehalten werden.



coop

Preis-Hits!

Frische-Markt

UNIFACH
pass
berni

Behörden, Bürgerschaft und Verwaltung

Ein- und Austritte Gemeindepersonal

Eintritte

Sabrina Zweifel, Mitarbeiterin Bibliothek/Ludothek, 01.02.2021
 Sandra Mezzanotte-Rohrer, Mitarbeiterin Reinigung, 01.03.2021
 Rebecca Scherrer, Mitarbeiterin Reinigung, 01.03.2021
 Armin Fässler, Leiter Bauverwaltung, 01.03.2021
 Rahel Brunner, Mitarbeiterin Gemeinderatskanzlei/Bauverwaltung, 01.04.2021
 Jennifer Putz, Grundbuchverwalter-Stellvertreterin, 01.04.2021
 Nicole Nef, Mitarbeiterin Finanzverwaltung, 01.05.2021
 Zerina Baltikj, Lernende Kauffrau EFZ, 01.08.2021
 Loris Rottmeier, Lernender Kaufmann EFZ, 01.08.2021
 Brigitte Anderegg, Betreuungsperson Mittagstisch, 01.08.2021
 Vittorina Brocchetti, Betreuungsperson Mittagstisch, 01.08.2021
 Manuela Mumenthaler-Zollinger, Betreuungsperson Mittagstisch, 01.08.2021
 Marion Schenk, Betreuungsperson Mittagstisch, 01.08.2021
 Gerda Peyer, Schulleiterin Kindergarten, 01.08.2021
 Sandro Regazzoni, Schulleiter Oberstufe, 01.08.2021
 Damian Pfründer, Praktikant Fachmann Betreuung Kind, 01.08.2021

Austritte

Andrea Senn, Leiterin Bauverwaltung, 31.01.2021
 Yvonne Bruggner, Mitarbeiterin Bibliothek/Ludothek, 28.02.2021
 Linda Preisig, Mitarbeiterin Gemeinderatskanzlei/Bauverwaltung, 28.02.2021
 Ngawang Wangmo Choegyalsang, Mitarbeiterin Reinigung, 31.03.2021
 Vanesa Granwehr, Mitarbeiterin Bibliothek/Ludothek, 30.06.2021
 Alois Holenstein, Schulleiter Oberstufe, 31.07.2021

Ein- und Austritte Schule

Eintritte

Petra Mattioli, Primarschule, 11.01.2021
 Nadia Brühwiler, Time-out, 05.02.2021
 Alexandra Schönenberger, Kindergarten, 26.04.2021
 Brunner Sarah, Primarschule, 01.08.2021
 Anita Bühler, Kindergarten, 01.08.2021
 Miriam Frei, Kindergarten, 01.08.2021
 Markus Giger, Primarschule, 01.08.2021
 Monika Kuster, Primarschule, 01.08.2021
 Chantal Lehmann, Kindergarten, 01.08.2021
 Tabea Lüdtker, Primarschule, 01.08.2021
 Christian Sandgaard, Musikschule, 01.08.2021
 Petra Schneider, Primarschule, 01.08.2021
 Ramon Wehrle, Musikschule, 01.08.2021
 Michaela Wettach, Oberstufe, 01.08.2021
 Gabriele Wiens, Musikschule, 01.08.2021
 Sibylle Wiget, Musikschule, 01.08.2021
 Fabian Winzap, Oberstufe, 01.08.2021
 Yilmaz Gül, Time-out, 01.09.2021
 Gabriela Bortis, Musikschule, 23.11.2021

Austritte

Michaela Schuster, Musikschule, 31.01.2021
 Stephanie Scherrer, Time-out, 31.03.2021
 Beatrice Bättschmann, Primarschule, 31.07.2021
 Walter Germann, Primarschule, 31.07.2021
 Alexander Kästli, Musikschule, 31.07.2021
 Rebekka Koller, Primarschule, 31.07.2021
 Kerstin Kury Fäs, Fördernde Massnahmen, 31.07.2021
 Luzia Lüchinger, Primarschule, 31.07.2021
 Ursula Späti, Kindergarten, 31.07.2021
 Edith Van Rhijn, Musikschule, 31.07.2021
 Bernhard Wahl, Musikschule, 31.07.2021

Wir gratulieren Dienstjubiläen

Gemeindepersonal

25 Jahre

Nico Hanselmann, Steuersekretär, 01.10.1996

10 Jahre

Margit Aerni, Bibliothek / Ludothek, 01.01.2011

Aurelia Köppel, Bibliothek / Ludothek, 01.01.2011

Schulpersonal

35 Jahre

Heidi Vetsch, 20.10.1986

30 Jahre

Sandra Gahler, 01.08.1991

Toni Helbling, 01.08.1991

25 Jahre

Annemarie Jörg, 22.04.1996

20 Jahre

Rita Zuber, 01.08.2001

10 Jahre

Barbara Manser, 01.08.2011

Weiterbildungen

Gemeindepersonal

Sarina Ledergerber, Dipl. Schulverwalterin GFS

Patrick Ullmann, Betriebselektrikerbewilligung

Justine Wernli, Payroll-Expertin mit Abschluss edupool.ch

Schulpersonal

Barbara Girardet, CAS Medienpädagogik

Urban Lachenmeier, Grundlagenmodul Medienmentor

Statistiken

Geburten, Todesfälle und Trauungen

EINWOHNER DER GEMEINDE 2004 – 2021

| JAHR | GEBURTEN | TODESFÄLLE | TRAUUNGEN | EING. PARTNERSCH. |
|------|----------|------------|-----------|-------------------|
| 2004 | 34 | 42 | 13 | |
| 2005 | 45 | 25 | 18 | |
| 2006 | 30 | 30 | 35 | |
| 2007 | 31 | 31 | 23 | |
| 2008 | 37 | 34 | 16 | |
| 2009 | 41 | 43 | 14 | |
| 2010 | 40 | 29 | 17 | |
| 2011 | 31 | 25 | 19 | |
| 2012 | 50 | 26 | 31 | |
| 2013 | 52 | 32 | 12 | |
| 2014 | 47 | 30 | 22 | |
| 2015 | 51 | 33 | 21 | |
| 2016 | 46 | 28 | 16 | |
| 2017 | 46 | 18 | 25 | 1 |
| 2018 | 55 | 30 | 17 | |
| 2019 | 50 | 29 | 17 | |
| 2020 | 36 | 41 | 12 | |
| 2021 | 31 | 45 | 27 | |

Betreibungsamt

2021 2020 2019

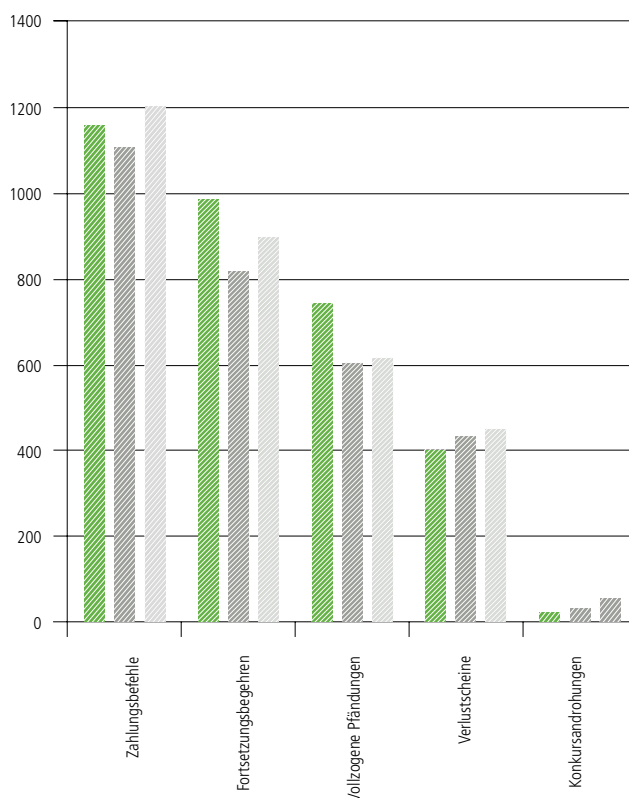

Bevölkerungsentwicklung

| JAHR | SCHWEIZER | | AUSLÄNDER | | TOTAL (100%) | EVANG. | | KATH. | | ANDERE KONFESSION | |
|------|-----------|---------|-----------|---------|--------------|--------|---------|-------|---------|-------------------|---------|
| 1990 | 3391 | 83.36 % | 677 | 16.64 % | 4068 | 1519 | 47.17 % | 2013 | 49.48 % | 136 | 3.34 % |
| 2000 | 3229 | 82.73 % | 674 | 17.27 % | 3903 | 1387 | 35.54 % | 1775 | 45.48 % | 741 | 18.99 % |
| 2010 | 3226 | 82.78 % | 671 | 17.22 % | 3897 | 1182 | 30.33 % | 1531 | 39.29 % | 1184 | 30.38 % |
| 2015 | 3253 | 81.80 % | 724 | 18.20 % | 3977 | 1183 | 29.75 % | 1433 | 36.03 % | 1361 | 34.22 % |
| 2016 | 3255 | 82.24 % | 703 | 17.76 % | 3958 | 1158 | 29.26 % | 1423 | 35.95 % | 1377 | 34.79 % |
| 2017 | 3294 | 82.29 % | 704 | 17.61 % | 3998 | 1151 | 28.79 % | 1427 | 35.69 % | 1420 | 35.52 % |
| 2018 | 3360 | 82.21 % | 727 | 17.79 % | 4087 | 1150 | 28.14 % | 1467 | 35.89 % | 1470 | 35.97 % |
| 2019 | 3344 | 81.84 % | 742 | 18.16 % | 4086 | 1127 | 27.58 % | 1440 | 35.24 % | 1516 | 37.18 % |
| 2020 | 3335 | 82.02 % | 731 | 17.98 % | 4066 | 1099 | 27.03 % | 1393 | 34.26 % | 1574 | 38.71 % |
| 2021 | 3385 | 83.03 % | 692 | 16.97 % | 4077 | 1075 | 26.37 % | 1381 | 33.87 % | 1621 | 39.76 % |

Aus dem Grundbuchamt

| | 2015 | 2016 | 2017 | 2018 | 2019 | 2020 | 2021 |
|--------------------|------------|------------|------------|------------|------------|------------|------------|
| Tagebuch-Belege | 413 | 415 | 399 | 329 | 317 | 321 | 394 |
| Handänderungen | 93 | 98 | 80 | 70 | 63 | 67 | 86 |
| Handänderungssumme | 33 245 597 | 31 524 691 | 25 607 302 | 41 694 361 | 33 048 155 | 44 396 001 | 43 770 105 |

Woher stammen die Steuererträge?

| STEUERBARES EINKOMMEN | STEUERPFLICHTIGE (%) | ANZ. STEUERPF LICHTIGE | EINFACHE STEUER (%) | EINF. STEUER IN CHF |
|------------------------|----------------------|------------------------|---------------------|---------------------|
| 0 – 5 000 | 13.03 | 320 | 0.88 | 52 284 |
| 5 000 – 10 000 | 5.13 | 126 | 0.43 | 25 702 |
| 10 000 – 20 000 | 9.32 | 229 | 1.86 | 110 907 |
| 20 000 – 30 000 | 11.56 | 284 | 4.30 | 256 273 |
| 30 000 – 40 000 | 12.66 | 311 | 7.60 | 452 631 |
| 40 000 – 50 000 | 11.64 | 286 | 10.11 | 602 095 |
| 50 000 – 60 000 | 8.92 | 219 | 10.18 | 606 489 |
| 60 000 – 70 000 | 7.45 | 183 | 10.20 | 607 901 |
| 70 000 – 80 000 | 6.47 | 159 | 10.74 | 640 169 |
| 80 000 – 90 000 | 3.34 | 82 | 7.30 | 434 935 |
| 90 000 – 100 000 | 2.81 | 69 | 6.67 | 397 238 |
| über 100 000 | 7.65 | 188 | 29.73 | 1 771 258 |
| Total Steuerpflichtige | 100.00 | 2 456 | 100.00 | 5 957 882 |

Baustatistik

| | 2019 | 2020 | 2021 |
|--------------------------------|------|------|------|
| An-/Nebenbauten | 12 | 8 | 12 |
| Anlagen | 8 | 14 | 8 |
| Bauten ausserhalb Bauzonen | 19 | 12 | 5 |
| PV-Solar-Anlagen und Erdsonden | 5 | 17 | 16 |
| Wärmetechnische Anlagen | 30 | 44 | 54 |
| Neubau Einfamilienhäuser | 1 | 2 | 5 |
| Neubau Mehrfamilienhäuser | 1 | 2 | 2 |
| Gewerbe und Industrie | 0 | 4 | 4 |
| Umbau/Sanierungen | 20 | 16 | 20 |
| Abbruchbewilligungen | – | 3 | 6 |
| Total Baugesuche | 96 | 122 | 132 |

Sicherheit, Gesundheit

Sektionschef

21 junge Männer (Vorjahr 23 Männer) aus Degersheim wurden im vergangenen Jahr stellungspflichtig. Auf der anderen Seite wurden 5 Degersheimer (Vorjahr 9) aus der Wehrpflicht entlassen.

Spitex

Die Mitarbeiterinnen der Spitex Degersheim leisteten im Jahr 2021 knapp 9000 krankenkassenpflichtige Pflegestunden und über 2400 Stunden in der Hauswirtschaft. Auch in diesem Jahr waren alle Einwohner, Klienten und Mitarbeiterinnen aufgrund der Pandemiesituation gefordert. Hygienemasken und spezielle Schutzmassnahmen waren unabdingbar. Es brachte Schutz vor gegenseitiger Ansteckung und Vertrauen in die Professionalität der Spitex. Dies ist eine wichtige Voraussetzung, um die Grundversorgung in der Pflege jederzeit sicherzustellen. Mit Kreativität und durch die Unterstützung der Bevölkerung konnten auch die freiwilligen Dienste wie der Fahrdienst aufrechterhalten werden.

Während 365 Tagen leisteten die Pflegefachpersonen Unterstützung bei der Pflege zu Hause und waren dabei stets stark gefordert. Der Fachkräftemangel ist weiterhin spürbar. Um der Zunahme der alternden Bevölkerung und der politischen Stossrichtung «Ambulant vor Stationär» Rechnung zu tragen, ist die Ausbildung von Pflegefachpersonen von besonderer Wichtigkeit. Nicht zuletzt um gutes Pflegepersonal rekrutieren, aber auch einen Teil zur Ausbildung beitragen zu können, wird weiterhin geprüft, wie die Zusammenarbeit mit der Spitex Flawil optimiert werden könnte.

Lebensmittelkontrollen

Das kantonale Amt für Verbraucherschutz und Veterinärwesen führt jährlich Kontrollen in den gastgewerblichen und lebensmittelverarbeitenden Betrieben durch. Kontrollpflichtig sind jene Betriebe, die Lebensmittel herstellen, umwandeln oder verpacken, lagern, transportieren, verteilen oder zum Verkauf anbieten. Der Blick auf die Inspektionstätigkeit zeigt, dass 26 der 54 kontrollpflichtigen Betriebe in der Gemeinde im Berichtsjahr überprüft wurden. In keinem Betrieb musste wegen ungenügender Inspektionsergebnisse eine Nachkontrolle angeordnet werden.

Bestattungsamt

Für die Organisation von Bestattungen auf den drei Friedhöfen im Gemeindegebiet ist das Bestattungsamt der Degersheimer Verwaltung in Absprache mit den Angehörigen und den Pfarrämtern besorgt.

BESETZUNGEN IM JAHR 2021

| | ERDBESTATTUNGEN | URNENBESETZUNGEN |
|----------------------------|-----------------|------------------|
| Friedhof Degersheim | 5 | 21 |
| Friedhof Wolfertswil | | 1 |
| Waldfriedhof | | 1 |
| Private Urnenaufbewahrung: | 10 | |
| Kloster Magdenau: | 2 | |

Wasserversorgung

Das Trinkwasser ist das am strengsten kontrollierte Lebensmittel. Es muss den hohen Qualitätsanforderungen der Lebensmittelgesetzgebung gerecht werden. Jeder Tropfen, der aus dem Wasserhahn fliesst, muss frei von Krankheitskeimen und schädlichen Substanzen sowie in chemischer, physikalischer und mikrobiologischer Hinsicht einwandfrei sein. Die Untersuchungen des Trinkwassers durch das kantonale Amt für Verbraucherschutz und Veterinärwesen haben im Jahr 2021 ein einwandfreies Ergebnis ergeben.

Die Wasserversorgung Degersheim unterhält ca. 29 000 m Versorgungsleitungen, über welche rund 3 400 Bezüger mit Trinkwasser versorgt werden. Das Wasser für die Haushaltungen wird mit gut 1 000 Wasserzählern gemessen und zu einem Preis von CHF 1.20/m³ verkauft. Der Wasserverlust konnte wieder leicht gesenkt werden von 12.32 % im 2020 auf 11.25 % im 2021. Der Verlust im Leitungsnetz befindet sich damit wieder leicht unter dem vom Schweizerischen Verband des Gas- und Wasserfaches (SVGW) bezifferten durchschnittlichen Wasserverlust der Schweizer Wasserversorgungen von 13 %. Diese Reduktion des Verlustes wurde durch das Entdecken und Reparieren von drei Lecks an Versorgungsleitungen möglich. Die Wasserversorgung überprüft weiterhin laufend das Trinkwassernetz, um Verlustquellen aufzudecken und den Wasserverlust zu senken.

Wasserrförderung

| ALLE ANGABEN IN M ³ | 2021 | 2020 | 2019 | 2018 |
|--------------------------------|---------|---------|---------|---------|
| Förderung total | 283 257 | 303 832 | 299 390 | 290 002 |
| Ungemessener Verbrauch | 10 291 | 19 295 | 15 525 | 5 426 |
| Nettoverbrauch | 272 966 | 284 537 | 283 865 | 284 576 |
| Wasserverkauf | 242 262 | 249 488 | 241 516 | 247 835 |
| Verlust | 11.25 % | 12.32 % | 14.69 % | 12.91 % |
| Durchschn. Tagesverbrauch | 745.80 | 779.55 | 777.71 | 779.66 |

Wasserrförderung 2008–2021

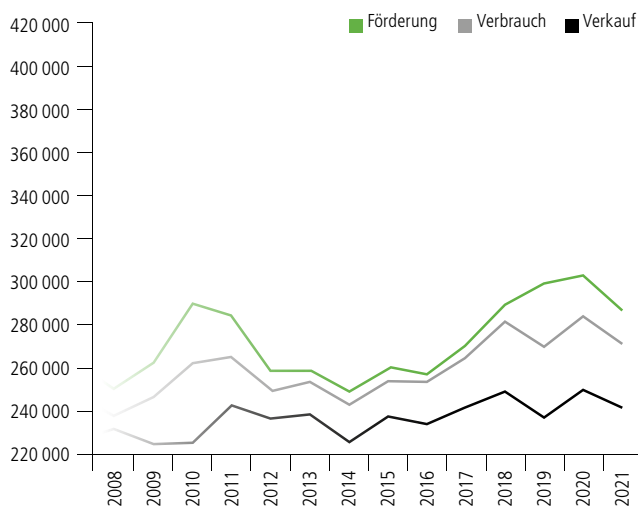

Analyse des Amtes für Verbraucherschutz und Veterinärwesen (AVSV) vom 19.04.2021

| MESSGRÖSSE | EINHEIT | INTERVENTIONSWERT | TRINKWASSER |
|------------------------|------------|-------------------|-------------|
| Wassertemperatur | °C | | 10.1 |
| Aerobe mesophile Keime | KBE/ml | 300 | 1 |
| Escherichia coli | KBE/100 ml | 0 | 0 |
| Enterokokken | KBE/100 ml | 0 | 0 |
| Gesamthärte | °fH | | 27.5 |
| Calcium | mg/l | | 78 |
| Magnesium | mg/l | | 19 |
| Chlorid | mg/l | 40 | 14 |
| Nitrat | mg/l | 40 | 9 |
| Sulfat | mg/l | 50 | 4 |

Bildung

Ein weiteres Jahr mit Vorschriften und Einschränkungen

Ein weiteres Mal mussten der Schulrat wie auch die Schuleinheiten pandemiebedingt auf verschiedene gemeinsame Anlässe und Aktivitäten verzichten. Anlässe und Aktivitäten, die sehr wichtig für den Schulbetrieb wären. Dennoch verursachte die Pandemie auch in diesem Jahr den Schulleitungen einen enormen Mehraufwand und stellte sie immer wieder vor neue Herausforderungen.

Frischer Wind für den Schulrat

Nicole Jud, Micha Granwehr und Marcel Krähemann heissen die neuen Mitglieder des Schulrates. Mit ihren Ideen und ihren Ansichten bereichern sie die Arbeit des Schulrats Degersheim. Bei ihrem Start waren einige Hindernisse zu bewältigen. Es bot sich keine Gelegenheit, die Neugewählten allen Mitarbeitenden der Schule vorzustellen. Die ersten Schulratssitzungen mussten online durchgeführt werden und die Einführungskurse wurden abgesagt oder fanden per Fernunterricht statt.

Fünf Ziele für diese Legislatur

Der Schulrat hat sich anlässlich seiner Klausurtagung im Sommer 2021 für die Legislatur 2021 bis 2024 in fünf Handlungsfeldern strategische Ziele gesetzt. Der Fokus liegt dabei auf Herausforderungen, die mittel- und langfristig auf die Schule Degersheim zukommen.

1. Gut strukturiert

Der Schulrat prüft die Führungsstrukturen und nimmt notwendige Anpassungen vor.

2. Proaktiv und wirksam gegen aussen

Der Schulrat positioniert die Schule selbstbestimmt, regelmässig und positiv in der Öffentlichkeit.

3. Aussagekräftig beurteilt

Der Schulrat bestimmt die Rahmenbedingungen für die Umsetzung der «Beurteilung 2020».

4. Verstärkt digital

Der Schulrat bestimmt die Rahmenbedingungen für die Umsetzung der kantonalen IT-Bildungsoffensive.

5. Zweckmässige Daten- und Dokumentenmanagement

Der Schulrat schafft eine zentrale Daten- und Dokumentenverwaltung mit bedarfsgerechten bzw. funktionsbezogenen Zugriffen sowie einer systematischen, periodischen Gültigkeitsprüfung und Aktualisierung.

Überarbeitung «Konzept Umgang mit Medien und ICT»

Die Schule bereitet unsere Kinder auf die zentralen Herausforderungen vor, mit denen sie in Berufs- und Lebenswelt konfrontiert sein werden respektive bereits sind. Dazu gehört auch das Leben in der Mediengesellschaft.

Das Konzept «Medien und Informatik» der Schule Degersheim war bereits veraltet und musste den neusten Gegebenheiten angepasst werden. Die Fachstelle Schule hat das Konzept überarbeitet und dem Schulrat zum Erlass vorgelegt. Unter anderem mussten im Konzept die Ziele des Lehrplans der Volksschule aufgenommen werden.

In diesem Zusammenhang hat der Schulrat beschlossen, zwei Lehrpersonen zu Medienpädagogen auszubilden. Im Zyklus 1 und 2 übernimmt Barbara Girardet die Funktion als Medienpädagogin und im Zyklus 3 Urban Lachenmeier als Medienmentor. Beide haben dazu eine Weiterbildung erfolgreich abgeschlossen und verfügen über das notwendige Fachwissen. Ziel ist es, den Prozess der Digitalisierung in der Schule zu begleiten, fördern und antizipieren.

Im Rahmen der IT-Bildungsoffensive erlässt der Bildungsrat Weisungen zur Weiterbildung der Volksschul-Lehrpersonen. Alle Lehrpersonen der Volksschule müssen in den Jahren 2022 bis 2027 total 72 Stunden an individueller und teambezogener Weiterbildung leisten. Dabei ist der Umfang der individuellen Weiterbildung mit mindestens 30 Stunden festgelegt. Dafür nutzen die Lehrpersonen die Angebote des Kompetenzzentrums Digitalisierung und Bildung im Rahmen der IT-Bildungsoffensive.

Aufsicht und Schulqualität

Die Abteilung Aufsicht und Schulqualität des Amts für Volksschule prüfte im vergangenen Jahr die Schule Degersheim. Nebst der Prüfung der Einhaltung gesetzlicher Bestimmungen sowie der korrekten Umsetzung der untergeordneten Verordnungen, Reglemente und Weisungen durch die zuständigen Organe standen folgende Bereiche schwerpunktmässig im Fokus der Aufsicht: Personalrechtliche Angelegenheiten, Stundenpläne und lokales Qualitätskonzept mit ausgewählten Qualitätsbereichen. Im Rahmen der Prüfung fanden mit der Schulführung persönliche Gespräche vor Ort statt oder die gewünschten Dokumente mussten dem Amt zur Prüfung eingereicht werden. Erfreulicherweise ist dem Schlussbericht zu entnehmen: «Die Analyse der Dokumente und die Kontakte mit der Schulratspräsidentin, den Schulleitungen und der Leitung der Schulverwaltung zeigen Kompetenz, Engagement und Einsatz auf allen Ebenen.»

Lernschloss wird wieder geführt

Im Lernschloss im Kindergarten Bergstrasse gehen seit Beginn des Schuljahres 2021/22 wieder Kinder ein und aus. Das zusätzliche Kindergartenjahr mit heilpädagogischer Begleitung ermöglicht den Kindern einen reibungslosen Übertritt in die erste Klasse. Im Lernschloss wird besonders Wert darauf gelegt, dass die Kinder individuell gefördert werden. Auf spielerische Art und Weise werden die Kinder in die Welt der Zahlen und Buchstaben eingeführt.

Wechsel bei den Lehrpersonen

Diesen Sommer durfte eine grosse Anzahl Lehrpersonen und Musiklehrpersonen in den wohlverdienten Ruhestand übertreten. Der Schulrat verabschiedete die neuen Pensionäre im kleinen Rahmen und würdigte sie persönlich für ihren jahrelangen Einsatz zugunsten unserer Schule. Bereits Ende Januar 2021 wurden die ersten Bewerbungsgespräche für ihre Nachfolger geführt. Der Schulrat war sehr erfreut, dass pünktlich zum Schuljahresbeginn alle Stellen mit qualifizierten Lehrpersonen besetzt werden konnten.

Wechsel in der Schulleitung

In den nächsten vier Jahren zeigt die Statistik steigende Schüler- und Klassenzahlen. Infolgedessen hat der Schulrat veranlasst, eine Gesamtbeurteilung der Schulleiter-Pensen vorzunehmen. Dazu wurde eine Arbeitsgruppe gebildet. Die Arbeitsgruppe hat verschiedene Modelle geprüft und die Varianten dem Schulrat präsentiert. Der Schulrat hat sich für die Variante, Schulleitung Kindergarten und Primarstufe zu trennen, entschieden. Gewählt für die Schulleitung Kindergarten wurde Gerda Peyer. Stefan Gübeli ist zuständig für die Primarstufe und für die Oberstufe wurde Sandro Regazzoni gewählt. Sandro Regazzoni hat die Nachfolge von Alois Holenstein angetreten. Balzer Collenberg trägt die Verantwortung für die Musikschule.

Langjähriger Schulleiter gab seine Funktion ab

Alois Holenstein gab seine Schulleiterfunktion nach 22 Jahren ab. Seit der Einführung des Schulleitermodells in der Gemeinde Degersheim war er für die Oberstufe Degersheim verantwortlich. Er gehörte einst zu den ersten Schulleitern im Kanton St. Gallen. Alois Holenstein war bei unzähligen Projekten beteiligt und setzte diese erfolgreich um. Der Schulrat dankt ihm herzlich für seine langjährige und sehr engagierte Zusammenarbeit und freut sich, dass er als Lehrperson der Schule Degersheim erhalten bleibt.

«Minimusig» neues Angebot der Musikschule

Seit August 2021 bereichert «Minimusig» die breite Palette an Angeboten an der Musikschule. Minimusig wurde von einer Arbeitsgruppe bestehend aus Musiklehrpersonen und dem Musikschulleiter konzipiert. Es richtet sich an Kindergartenkinder, welche sich noch nicht auf ein Instrumental- oder Vokalfach festlegen können, aber trotzdem bereits musizieren möchten. Neben der Freude am musikalischen Ausdruck lernen die Kinder viele Grundlagen kennen, auf welche sie später auf ihrem musikalischen Weg zurückgreifen können. Der Schulrat freut sich, dass Minimusig grossen Anklang findet.

Blick in die Zukunft

Der Blick auf die Legislaturziele verrät, dass es dem Schulrat in den nächsten drei Jahren nicht langweilig wird. Die «Beurteilung 2020» muss schrittweise umgesetzt werden. Die steigenden Schülerzahlen müssen überwacht werden und die IT-Offensive steht bereits vor der Tür. Der Schulrat freut sich auf diese Herausforderungen.

Dank der Schulratspräsidentin

Wie bereits erwähnt, war das Jahr 2021 ein weiteres von der Corona-Pandemie geprägtes Jahr. Speziell in diesem Jahr spürte ich den Zusammenhalt meiner Mitarbeitenden. Ich konnte mich jederzeit auf sie verlassen. Ihnen allen danke ich herzlich für die konstruktive und wohlwollende Zusammenarbeit. Alle Mitarbeitenden der Schule Degersheim tragen eine grosse Verantwortung und leisten einen grossen Beitrag für das gute Gelingen im Schulbetrieb.

Annemarie Schwizer, Schulratspräsidentin

Kultur und Freizeit

Bibliothek / Ludothek

Es gibt kaum jemanden, der Harry Potter nicht kennt und dem die Sätze «Er, dessen Name nicht genannt werden darf» oder «Du weisst schon wer» nicht bekannt sind. Der Versuch, einen Rückblick auf das Jahr 2021 zu machen, ohne in diesem Falle das C-Wort zu erwähnen, scheint unmöglich. Einen Versuch ist es allemal wert.

Die sieben Bücher rund um den Zauberlehrling Harry Potter sind auch zwanzig Jahre nach Veröffentlichung noch begehrtes Lesefutter. Aber nicht nur die Bücher von J.K. Rowling waren begehrt: Die Ausleihzahlen der Medien und Spiele haben sich sehr erfreulich entwickelt. Die Ausleihzahl der Bücher sticht heraus, diese ist um ein Vielfaches höher als im vorhergehenden Jahr. Massgeblich zu dieser Entwicklung beigetragen haben die Ausleihen von Kinderbüchern und Comics. Neu ins Sortiment aufgenommen wurden Mangas. Diese japanischen Comics haben eine grosse Anhängerschaft und fanden auch hier sofort Leserinnen und Leser. Wie erwartet gingen die Ausleihen von Ton- und Bildträgern zurück, wobei hier die Sparte der Tonies Hörfiguren mit einem Aufschwung von fast 400 % sich gegensätzlich entwickelt. Das persönliche Weltwissen jedes Kindes wird nicht nur durch den Konsum von Büchern, Hörbüchern und Filmen stetig erweitert, auch beim Spielen erlernt ein Kind zahlreiche Fähigkeiten. Die Ausleihzahl von Kinderspielen wuchs im vergangenen Jahr um mehr als 350 Ausleihen. Das Computerspielsortiment wurde in diesem Jahr mit dem Angebot von Nintendo-Switch ergänzt.

Die Bestandspflege ist wichtig, um das Sortiment aktuell zu halten und den vorhandenen Platz optimal auszunutzen. Anfang Jahr wird deshalb immer «ausgemistet». Nicht immer ist es einfach, sich von lieb gewonnenen Büchern und Spielen zu trennen. Dieses Jahr mussten die ausgemusterten Medien bis im Frühherbst warten, um am Flohmarkt an neue Besitzerinnen und Besitzer zu gelangen. Ende Mai, bei herrlichem Frühsommerwetter, fand der Spieltag statt. An verschiedenen Posten, verteilt im Dorf, konnten Gross und Klein ihre Geschicklichkeit, ihr Glück und ihr Wissen spielerisch testen. Kurz vor den Sommerferien traf sich eine Gruppe Kinder im Kinderkino. Filmwissen war beim Lesegruss-Wettbewerb, einem überregionalen Bibliotheksprojekt, nicht gefragt, stattdessen durfte gelesen werden. Mit einer Postkarte mit einem Lesetipp darauf konnte am Wettbewerb mit tollen Preisen teilgenommen werden. Um Kundinnen und Kunden, die mit leichtem Gepäck in die Ferien fahren wollten, fit für das Lesen von digitalen Büchern zu machen, bot sich am 24. Juni mit der Sprechstunde e-Books & Co. Gelegenheit. Wer nach wie vor lieber Bücher aus Papier liest, für den bot das Taschenbuch-Tauschgestell viele Möglichkeiten, an spannende Ferienlektüre zu gelangen.

Am ersten Montag im September findet jeweils der Jahrmarkt in Degersheim statt. Auch die Bibliothek Ludothek war mit einem Stand vertreten. Ende November trafen sich dann die «Lismifrauen» vom Frauenverein in der Bibliothek Ludothek. Während die Stricknadeln tanzten, lauschten sie einer interessanten Geschichte. Über das Jahr verteilt trafen sich regelmässig Leute zum Spielen an den Spielabenden oder zum Diskutieren über Gelesenes im Lesecafé. Auch nicht mehr aus dem Jahresprogramm wegzudenken sind die Kinderspielnachmittage im Frühling und Herbst.

Fast unbemerkt ging der 25. Geburtstag der Bibliothek Ludothek Degersheim im November vorbei. Die Lesung anlässlich des Jubiläums musste leider abgesagt werden. Unübersehbar ist jedoch das Geschenk, dass sich die Jubilarin selbst gemacht hat: Mit Hilfe der Kundinnen und Kunden wurden 60 Holzkistchen nach dem Motto «Buch & Spiel» gestaltet. Diese wurden angemalt und ergaben zusammen ein Bild, welches nun die Wand hinter der Ausleihtheke der Ludothek ziert. Seit einem Vierteljahrhundert stellt die Bibliothek Ludothek Degersheim der Dorfbevölkerung und allen Schülerinnen und Schülern ein abwechslungsreiches Angebot an Medien und Spielen zur Verfügung und organisiert diverse Anlässe. Das geht nur mit einem Team von acht Frauen, das sich mit viel Herzblut, unter der Leitung von Marianne Hälg, engagiert. Fast seit Beginn war Yvonne Bruggner dabei, welche Ende Februar das Team der Bibliothek Ludothek verlassen hat. Mit Sabrina Zweifel wurde das Team wieder komplett, bevor im Juni Vanesa Granwehr eine neue Herausforderung angenommen hat. Diese Stelle wurde bis jetzt nicht besetzt. Anfang Jahr durften Aurelia Köppel und Maggie Aerni ihr 10-jähriges Bibliothek-Ludo-Jubiläum feiern.

BIBLIOTHEK LUDOTHEK: KENNZAHLEN 2021

| | 2020 | 2021 |
|---|---------------|---------------|
| Familienabonnemente | 386 | 400 |
| Schüler | 463 | 473 |
| Bestand Bücher | 8482 | 8537 |
| Bestand Ton- und Bildträger | 2584 | 2479 |
| Bestand Spiele und Spielzeug | 1330 | 1369 |
| Bestand diverse Medien und Spiele (Tip Toi, Zeitschriften usw.) | 681 | 744 |
| Total Medienbestand | 13 047 | 13 129 |
| Ausleihen Bücher | 28 038 | 33 125 |
| Ausleihen eMedien Digitale Bibliothek Ostschweiz | 2 502 | 3 464 |
| Ausleihen Ton- und Bildträger | 9 567 | 7 946 |
| Ausleihen Spiele und Spielzeug | 4 617 | 4 764 |
| Ausleihen Diverses | 4 211 | 1 715 |
| Total Ausleihen | 46 433 | 51 014 |

Stärkster Monat 2021:

März 2021 mit 5124 Ausleihen

Rückblick Mittagstisch Degersheim 2021

Die bestehenden Möglichkeiten, sein Kind über die Mittagszeit betreut und gepflegt zu wissen, waren auf das Schuljahr 2021/22 ausgeschöpft. Deshalb wurde in Ergänzung zur Kindertagesstätte und dem Mittagstisch der Tagesfamilien der Mittagstisch Degersheim an der Kirchstrasse 21 in Degersheim eröffnet. Der Mittagstisch befindet sich in einer 2.5-Zimmerwohnung im Parterre des gemeindeeigenen Wohnhauses. Pünktlich zum Schuljahresbeginn konnte mit dem Mittagstisch gestartet werden. Zuerst lief das Angebot etwas zögerlich an, aber bereits nach den Herbstferien füllten sich die Tische. Bis Ende 2021 sind 36 Anmeldungen eingegangen, wovon 11 Kinder regelmässig den Mittagstisch besuchen. Das jüngste Kind geht in den grossen Kindergarten, das älteste Kind in die erste Oberstufe.

Ein flexibles Konzept ermöglicht es, dass der Mittagstisch von allen Kindern besucht werden kann. Nach erfolgter Anmeldung und dem Lösen einer Punktekarte im Wert von mindestens 60 Franken kann ein Kind bis am Vortag um 16.00 Uhr für den Mittagstisch am nächsten Tag angemeldet werden. Das unkomplizierte Anmeldeverfahren und die Möglichkeit, das Angebot kurzfristig zu nutzen, wird sehr geschätzt.

Der Mittagstisch wird betreut von Brigitte Anderegg, Vittorina Brocchetti, Marion Schenk und Manuela Mumenthaler. Mit grossem Engagement haben die Frauen unter der Leitung von Marianne Hälg die Organisation angepackt und sorgen täglich während der Schulzeit dafür, dass der Mittagstisch ein Ort ist, wo sich Gross und Klein wohlfühlen. Die Familien haben die Wahl, eine Mahlzeit vor Ort zu beziehen oder den Kindern das Essen mitzugeben. Seit August wurden 246 Mahlzeiten ausgegeben. Nach dem gemeinsamen Mittagessen steht den Kindern die Möglichkeit offen zu spielen, die Hausaufgaben zu erledigen, ein Buch anzuschauen oder auch im Freien herumzutoben.

Bundesfeier

Trotz des kalten und nassen Wetters fanden rund 150 Personen den Weg ins Föhrenwäldli. Dieses Jahr wurde das erste Mal ein Festzelt aufgestellt und somit waren alle vor dem windigen Wetter geschützt. Auch der Funken brannte trotz der Feuchtigkeit wunderbar. Das OK Spansauverein Wolfertswil und Umgebung konnte sehr viele Helfende motivieren und eine gelungene 1.-August-Feier organisieren.

Jahrmarkt

Bei bestem Wetter genossen viele Besucherinnen und Besucher den Jahrmarkt in Degersheim, welcher mit wenigen Einschränkungen dieses Jahr wieder stattfinden konnte. Bis spät in die Nacht hinein war bei allen Beteiligten eine ausgelassene Stimmung spürbar. Über 100 Marktfahrende pro Tag boten eine breite Einkaufs- und Verpflegungspalette oder die Gelegenheit, sich zu vergnügen.

Freibad

Am Samstag, 15. Mai 2021, öffnete das Schwimmbad Degersheim das erste Mal in der neuen Saison seine Tore. Der eher kühle und nasse Sommer hielt manchen Gast vom Baden ab. Die heissen Tage mit vielen Badegästen fielen eher spärlich aus.

Die Eintrittspreise blieben gegenüber dem Vorjahr unverändert. Rund 600 Saisonkarten wurden verkauft und die budgetierten Einnahmen konnten somit dennoch knapp erreicht werden. Bei den Öffnungszeiten gab es im vergangenen Jahr eine Anpassung. Bei schlechter Witterung oder zu kalten Temperaturen blieb das Freibad geschlossen. Die Information darüber, ob das Freibad geschlossen oder geöffnet war, wurde auf der Gemeindehomepage kommuniziert. Aufgrund diverser Rückmeldungen wird auf die kommende Badesaison hin diese Regelung wieder angepasst. In der Saison 2022 wird das Freibad jeden Vormittag auch bei schlechtem und kaltem Wetter zwischen 9.00 und 11.00 Uhr geöffnet sein. Für den Gastronomiebetrieb waren auch in der vergangenen Saison Gaby Hug und ihr Team verantwortlich. Sie verwöhnten die Gäste mit feinen Mittag- und Abendessen sowie Snacks für zwischendurch. Auch organisierten sie am 13. August 2021 das obligate «Badifest».

Chronikstube

Ausgehend von der Geschichte der Tegerscher Mühle haben die Degersheimer Gemeindechronisten viel Material über bestehende und ehemalige Restaurants zusammengetragen. Das umfangreiche Material erforderte eine Aufteilung. So wurden in einer ersten Ausstellung Anfang November Bilder und Texte über bestehende Gasthäuser präsentiert, dazu die Geschichte des Restaurants Mühle. Zahlreiche Besucher interessierten sich für diese Themen und gaben ein sehr positives Feedback. Im Laufe des Jahres wurde das Schau- fenster an der Hauptstrasse viermal gestaltet. Kernpunkte waren: das Kurhaus Degersheim, 75 Jahre Nolato-Treff AG, Degersheimer Schulhäuser sowie Wintersport in Degersheim. Das Chronistenteam ging auch der Geschichte der Färberei Schlumpf nach, hielt Veränderungen im Dorf bildlich fest, beantwortete Anfragen und durfte erfreulicherweise verschiedene, für die Geschichte der Gemeinde interessante Gegenstände und Bilder ins Archiv übernehmen. Für das Toggenburger Jahrbuch 2022 verfassten die Chronisten einen Bericht über die Entstehung der Degersheimer Chronikstube und die Tätigkeiten des Heimatvereins Magdenau-Wolfertswil.

BIGNIK

Am 12. September 2021 fand in Degersheim das BIGNIK statt. Das jährlich wachsende Gemeinschaftswerk der Ostschweizer Bevölkerung, nach Idee und Konzept der Aktionskünstler Frank und Patrik Riklin, wurde gemeinsam mit zahlreichen Komplizinnen und Komplizen im Dorfkern von Degersheim ausgelegt und verwandelte Strassen, Plätze und Gassen in ein rot-weisses Tüchermeer. Viele Personen aus der Gemeinde Degersheim, aber auch aus anderen Teilen der Schweiz halfen mit, das Picknicktuch, bestehend aus 2718 Tuchmodulen, im Dorf Degersheim auszulegen. Danach wurde gemütlich gepicknickt; Spiele wurden gespielt, es wurde flaniert und das Ergebnis der ausgelegten Tücher bestaunt. Nach dem Zusammenlegen der Tücher am späten Nachmittag waren alle Helfenden zu einem kleinen Imbiss auf dem Gemeindeplatz eingeladen. Zurück bleiben einzigartige Erinnerungen und Bilder, welche auch in diesem Geschäftsbericht zu sehen sind.

Sprengung Skilift Degersheim

Bereits seit vier Jahren wurde die Sektion III des Skiliftes Degersheim nicht mehr in Betrieb genommen. Die Kosten für die nötige Revision waren schlicht zu hoch. Nach langen Vorbereitungen mit dem Kommando Territorial Division 4 und dem Beschaffen von Abbruchbewilligungen beim Kanton AR sowie den verschiedenen Grundbesitzern konnten am Montag, 24. August 2021, die Abbrucharbeiten des Skilifts Sektion III in der Hinteren Löschwendi beginnen. Die Spezialisten der Sappeur Kompanie 23/2 bereiteten während der Übung FERROX die acht Masten und die Umlenkstation zur Sprengung vor. Um Punkt 08.48 Uhr ertönten die warnenden Hornstöße und kurz danach detonierten die ersten Sprengladungen, welche die obersten beiden Masten zum Kippen brachten. In der Folge wurden alle anderen Masten und auch die Umlenkstation gesprengt. Nachdem alle Masten gekappt waren, wurden die Fundamente mit Sprenglöchern versehen und anschliessend ebenfalls gesprengt. Anschliessend wurden die Fundamentreste ausgebaut und das ursprüngliche Terrain wiederhergestellt. Am Mittwoch, 25. August 2021 erfolgte dann der Transport der zerlegten Masten mittels Super-Puma zum Sammelplatz bei der Bergstation Sektion I. Der riesige Betonsockel der Umlenkstation wurde durch das Rettungs-Bataillon 4 in der Zeit von 1. bis 10. September 2021 gesprengt und zurückgebaut. Diesem Team oblag dann auch die vollständige Renaturierung der Sockelstandorte.



Soziales

Schulsozialarbeit

Gemessen am Jahr 2020 konnte die Schulsozialarbeit ihre Tätigkeit im 2021 aufgrund des ganzjährigen Präsenzunterrichts in den Schulen ohne Einschränkungen ausführen. Somit war in der Zusammenarbeit mit den verschiedenen Anspruchsgruppen wieder mehr Konstanz möglich. Nebst den gewohnten Dienstleistungen in Form von psychosozialer Beratung, Früherkennung und Prävention, Projektarbeit sowie Gruppen- und Klasseninterventionen wurde noch vor den Sommerferien 2021 eine Evaluation des Angebots durchgeführt. Dabei erhielten alle Lehrpersonen die Möglichkeit zur Teilnahme an einer anonym durchgeführten, quantitativen Befragung zur Zusammenarbeit mit der Schulsozialarbeit und zu den Bedürfnissen hinsichtlich des Angebots. Auch alle Schülerinnen und Schüler ab der fünften Klasse wurden mittels anonymem Fragebogen zum Angebot befragt. Gesamthaft beurteilt kann sowohl bei den Lehrpersonen als auch bei Schülerinnen und Schülern eine grosse Akzeptanz der Schulsozialarbeit und eine grosse Zufriedenheit in der Zusammenarbeit mit ihr sowie deren Angebot festgestellt werden. Die Zusammenarbeit wird von einer grossen Mehrheit als gewinnbringend erachtet. Während anhand der Rückmeldungen bereits kleine Anpassungen beim Angebot erfolgt sind, werden die weiteren Ergebnisse der Evaluation fortlaufend in die Weiterentwicklung miteinfließen. Dadurch wird sichergestellt, dass das Angebot, mit Berücksichtigung der fachlichen Grundsätze der Schulsozialarbeit, auch in Zukunft nach den Bedürfnissen der Anspruchsgruppen ausgestaltet werden kann.

Sozialhilfebereich

Im ersten Halbjahr 2021 beantragten im Vergleich zum Vorjahr rund ein Drittel mehr Personen Sozialhilfeleistungen. Der Grossteil dieser neuen Klienten und Klientinnen verliess im Verlaufe des Jahres unsere Gemeinde bereits wieder. Die Fluktuationsrate in der Sozialhilfe blieb hoch. Die Gründe für die Bedürftigkeit standen nur in einem Fall in direktem Zusammenhang mit der Corona-Pandemie. Wie bereits in den Vorjahren waren es oft junge Leute ohne abgeschlossene Berufsausbildung, die finanzielle und beratende Sozialhilfeleistungen benötigten. Angeordnete Sozialpädagogische Familienbegleitungen, Platzierungen in Jugendheimen, Pflegefamilien und Wohnheimen für Erwachsene verursachten auch im 2021 hohe Kosten. Gesamthaft wurden 88 Personen, davon 25 Kinder, finanziell durch Sozialhilfeleistungen unterstützt. Die Fälle wurden in 65 Dossiers geführt.

Bevorschussung / Inkasso von Unterhaltsbeiträgen für Kinder

In 9 Fällen wurden einem Elternteil Kinderunterhaltsbeiträge bevorschusst bzw. das Inkasso übernommen und damit 14 Kinder unterstützt.

Anerkannte Flüchtlinge und vorläufig aufgenommene Personen

2021 wurden unserer Gemeinde keine neuen Personen zugewiesen. Einige Personen mit Flüchtlingsstatus sind jedoch zugezogen, andere weggezogen. Gesamthaft wurden 47 anerkannte Flüchtlinge und vorläufig aufgenommene Personen durch die Gemeinde betreut und finanziell unterstützt, wobei ein Teil der Aufwendungen durch die Pauschalen von Bund/Kanton abgegolten wurde. Die 25 Kinder besuchten Angebote im Vorschulalter, den Kindergarten, die Primar- oder die Oberstufe. Zusätzlich konnten durch die Integrationspauschale von Bund/Kanton Mitgliedschaften in Degersheimer Vereinen gefördert und finanziert werden.

Die berufliche Integration von anerkannten Flüchtlingen und von vorläufig aufgenommenen Personen bleibt eine herausfordernde Aufgabe. Für einige Klienten war es schwierig, ausreichende Deutschkenntnisse, wie sie unser Arbeitsmarkt fordert, zu erlangen. Die Covid 19-Pandemie erschwerte die berufliche Integration zusätzlich. Für jüngere Personen galt weiterhin, wenn immer möglich, den Abschluss einer beruflichen Ausbildung anzustreben. Drei Schulabgänger starteten im August 2021 ihre berufliche Ausbildung. Ein Jugendlicher besuchte das Gymnasium. Einige Frauen und ein Mann konnten sich ganz oder teilweise von der Sozialhilfe ablösen. Sie fanden Arbeitsstellen in der Reinigung, in der Pflege und in der Fleischverarbeitung.

KESB

Die Gemeinde Degersheim ist der Kindes- und Erwachsenenschutzbehörde (KESB) Region Gossau angeschlossen. Die KESB kann in ihren Verfahren nach Prüfung des Sachverhaltes verschiedene Massnahmen zum Kindes- und Erwachsenenschutz anordnen. Zudem betreibt sie ein Sozialberatungszentrum, in welchem sie einer Vielzahl von Menschen mit verschiedensten Problemen beratend zur Seite steht. Im Jahr 2021 waren insgesamt 88 (Vorjahr 102) Personen aus Degersheim in KES-Verfahren involviert. Insgesamt 123 (Vorjahr 127) Personen aus Degersheim haben die Unterstützung der Sozialberatungsstelle in Anspruch genommen.

Kita Kieselstein

Seit achtzehn Jahren gehen in unserer Dorf-Kita an der Feldstrasse 2 von Montag bis Freitag kleine und grosse Füsse ein und aus. 60 Kinder mit Teilzeitbetreuung bereichern den täglichen Kita-Alltag. Pro Tag werden 16 Kinder im Alter ab 3 Monaten bis 12 Jahren betreut. Drei Plätze davon sind für Säuglinge reserviert.

Auch in diesem Jahr war der Alltag in der Kita mehr oder weniger von Corona geprägt: Immer wieder ändernde Schutzmassnahmen, viele Gespräche, kleinere Kindergruppen, ausfallende Kita-Anlässe. Das Beste daraus machen war entsprechend das Jahresmotto und dabei das Lachen und die Fröhlichkeit nicht verlieren. Mit verschiedenen Angeboten gestalteten die Betreuerinnen den Kita-Alltag.

In diesem Jahr wurde die Kita Kieselstein ein weiteres Mal vom Amt für Soziales St.Gallen geprüft. In der Folge wurde die Betriebsbewilligung mit einem durchaus erfreulichen Ergebnis erneuert.

Deutschtreff: Angebot für fremdsprachige Erwachsene

Trotz Unsicherheiten konnten die geplanten Frühlings- und Herbstkurse mit je zehn Kursvormittagen durchgeführt werden. Am Frühlingskurs nahmen insgesamt 12 Erwachsene mit Migrationshintergrund teil. Am Herbstkurs sogar 14, was eine neue Höchstzahl bedeutet. Wie bis anhin wurden im Kurs verschiedene Alltagsthemen sprachlich behandelt. Es wurde aber auch gebastelt, gesungen und gelacht. Weil auch der Austausch zwischen den Teilnehmenden sehr wertvoll ist, hatte natürlich auch die Kaffeepause weiterhin ihre Berechtigung. Der Deutschtreff wird auch im Jahr 2022 mit einem Frühlings- und Herbstkurs weiter angeboten und durch freiwillige Kursleitende begleitet.

ElKi – Wir spielen Deutsch

Seit August 2020 wird während der Schulzeit das kostenlose Kursangebot «ElKi – Wir spielen Deutsch» angeboten. Der Kurs dient als Vorbereitung auf das schweizerische Schulsystem für Kinder ab Geburt bis zum Kindergarten Eintritt. Das Angebot lädt Mütter und/oder Väter ein, mit ihren Kindern zu spielen, basteln, Alltagsthemen zu besprechen und miteinander die Pausen zu verbringen. Nachdem im Vorjahr zehn Familien das Angebot genutzt hatten, haben sich für den Kurs im Schuljahr 2021/22 wiederum acht Familien angemeldet. Seit August 2021 findet das ElKi neu in den Räumlichkeiten des evangelischen Kirchgemeindehauses statt. Der Kurs wird von zwei Leiterinnen geführt und findet jeweils am Montagvormittag für zwei Stunden statt. Der Kurs wird auch im Schuljahr 2022/23 weiter fortgeführt.

Verkehr

Strassensanierungen

Gemäss Strassensanierungsprogramm 2020 – 2024 werden jedes Jahr Strassen oder Strassenteilstücke saniert. Damit verbunden werden, wo erforderlich, die zum Teil sehr alten Abwasser- und Wasserleitungen ersetzt. Dem Gemeinderat ist es ein Anliegen, diese Infrastrukturen gut zu unterhalten. Im Jahr 2021 wurden folgende Strassen saniert:

- Feldstrasse, 1. Etappe
- Sonnhaldenstrasse (Einbau Deckbelag der Verlängerung)

Tageskarten

Die «Gemeinde-Tageskarte» ermöglicht zu einem erschwinglichen Preis die freie Fahrt auf allen Strecken der SBB und Postautos sowie der meisten konzessionierten Privatbahnen, mit städtischen Nahverkehrsmitteln und vielen Schifffahrtsbetrieben der Schweiz.

Die aufgrund des Coronavirus durch den Bund ergriffenen Massnahmen waren im Jahr 2021 im Verkauf der Gemeinde Tageskarten deutlich spürbar, weshalb die Anzahl der angebotenen Tageskarten von fünf auf drei pro Tag reduziert wurde. Somit gelang es, die Auslastung auf 89 Prozent zu steigern, was einem Total von 1167 verkauften Tageskarten entspricht.

Auch im Jahr 2022 werden weiterhin drei Tageskarten angeboten. Der Preis für die Tageskarten (CHF 45.00 pro Tageskarte) sowie das «Last Minute»-Angebot bleiben weiterhin bestehen. Freie Tageskarten sind am selben Tag oder am Vortag ab 16.00 Uhr zum halben Preis erhältlich. Fürs Wochenende und für den Montag gilt diese Aktion bereits ab Freitag, 12.00 Uhr. Eine Reservation ist beim «Last Minute»-Angebot nicht möglich.

Natur / Umwelt

Abfallstatistik

| | 2019 | 2020 | 2021 |
|----------------------------|--------|--------|--------|
| Biomüll | 291 | 347 | 306 |
| Altpapier Strassensammlung | 144.66 | 126.94 | 128.52 |
| Altglas | 120 | 138 | 135 |
| Metalle | 12.92 | 12.26 | 11.46 |
| Altöl | 1.4 | 1.2 | 1.6 |

Mengenangabe in Tonnen

Regionale Viehschau

Die Viehschau Degersheim-Flawil fand am 6. Oktober 2021 in Alterschwil statt. Zur Miss Degersheim-Flawil wurde «Jacobellis» gekürt. Ihr Besitzer, Christoph Beeler, betreut sie in seinem eigenen Stall im Käh.

Amphibienschutz / Magdenauer Weiher

Im Frühling sind in und um Magdenau viele Amphibien unterwegs zu ihren Laichgewässern. Der Leiter Werke, Simon Witzig, war in diesem Jahr zum ersten Mal zusammen mit seinen freiwilligen Helferinnen und Helfern für den Amphibienschutz verantwortlich. Dabei halfen sie Grasfröschen, Erdkröten und Bergmolchen, sicher über die Strasse in die Laichgewässer zu gelangen.

Aufgrund der kalten Temperaturen und trockenen Witterung lief die Laichwanderung 2021 eher unüblich ab. Die Amphibien begaben sich jeweils nur in kleiner Anzahl auf ihre Wanderung zu den Laichgewässern. Nur an einem Tag, mit viel Regen und gleichzeitig milden Temperaturen, waren Kröten, Frösche und Molche in grosser Zahl unterwegs. Entsprechend musste die Buebentalstrasse auch nur während einer Nacht gesperrt werden. In den Laichgewässern konnten trotzdem grosse Mengen Froschlaich festgestellt werden, welcher sich trotz der Trockenheit gut entwickelte. Im Juni bestätigten die sehr zahlreichen Jungtiere von Erdkröten und Grasfröschen die Beobachtungen. Wie schon im Vorjahr war die Anzahl Jungtiere beim Schulhaus Magdenau sehr beeindruckend und deutet auf einen stabilen Bestand an Erdkröten und Grasfröschen hin.

Wirtschaft

Betriebe in Degersheim

In der Gemeinde Degersheim werden in rund 200 Betrieben rund 1 750 Arbeitsplätze angeboten. Der Steuerertrag der juristischen Personen mit Sitz in Degersheim betrug im Jahr 2021 rund 1.5 Millionen Franken.

Jung-Unternehmer-Zentrum

Selbst die beste Geschäftsidee ist zum Scheitern verurteilt, wenn in der Vorbereitungs- oder Startphase fundamentale Fehler begangen werden. Es ist deshalb von zentraler Bedeutung, dass Existenzgründer frühzeitig und auch in den ersten fünf Jahren nach der Gründung auf ein leicht zugängliches Beratungsangebot zurückgreifen können. In den vier Jung-Unternehmer-Zentren Flawil, Wil, Gossau und Wattwil werden die Firmengründenden kostenlos beraten und können vom grossen Netzwerk für den Start in ihre Selbständigkeit profitieren. Rund 110 Personen, welche sich selbständig machen und sich für den Geschäftsaufbau professionell begleiten lassen wollten, liessen sich im vergangenen Jahr beraten. Neben Neugründungen wurden auch im vergangenen Jahr zahlreiche Personen beraten, welche die Nachfolge als Firmeninhaber bei einem bestehenden Unternehmen planen. Neben den Beratungen steht auch ein breites Schulungsangebot zur Verfügung. In Workshops hatten Jungunternehmerinnen und Jungunternehmer Gelegenheit, sich Kenntnisse für ihren Geschäftsalltag anzueignen. Zum Angebot gehörten Themen in den Bereichen Jahresabschluss, Verkauf, Marketing, Werbung, Businessplan und Kreativitätsfindung. Nebst der Wissensvermittlung war auch der Austausch unter den Teilnehmenden ein wichtiger Bestandteil der Veranstaltungen.

RAV

Für die Stellensuchenden aus der Gemeinde Degersheim und dem gesamten Toggenburg ist das RAV Wattwil erste Anlaufstelle. Die Stellensuchende-Quote im Toggenburg entsprach per Ende 2021 2,6 %. Dies ist im Vergleich mit dem Kanton St.Gallen mit 4,2 % und der Schweiz mit 4,5 % ein erfreulich tiefer Wert.

Im Vergleich zum Dezember 2020 sind 149 Personen oder 20,4 % weniger auf Stellensuche. Diese Abnahme ist vergleichbar mit dem Kanton St.Gallen (-18,4 %) und in der Gesamtschweiz (-19,5 %). Allerdings liegen die aktuellen Werte noch immer höher als vor der Pandemie. Ende Dezember 2019 lag die Zahl der Stellensuchenden im Toggenburg bei 561. Das waren, verglichen mit dem aktuellen Stand, 20 Personen oder 3,5 % weniger.

| | 2018 | 2019 | 2020 | 2021 |
|-------------------------------------|------|------|------|------|
| Arbeitslose Personen aus Degersheim | 40 | 48 | 46 | 37 |
| Stellensuchende aus Degersheim | 82 | 73 | 82 | 76 |



Finanzbericht

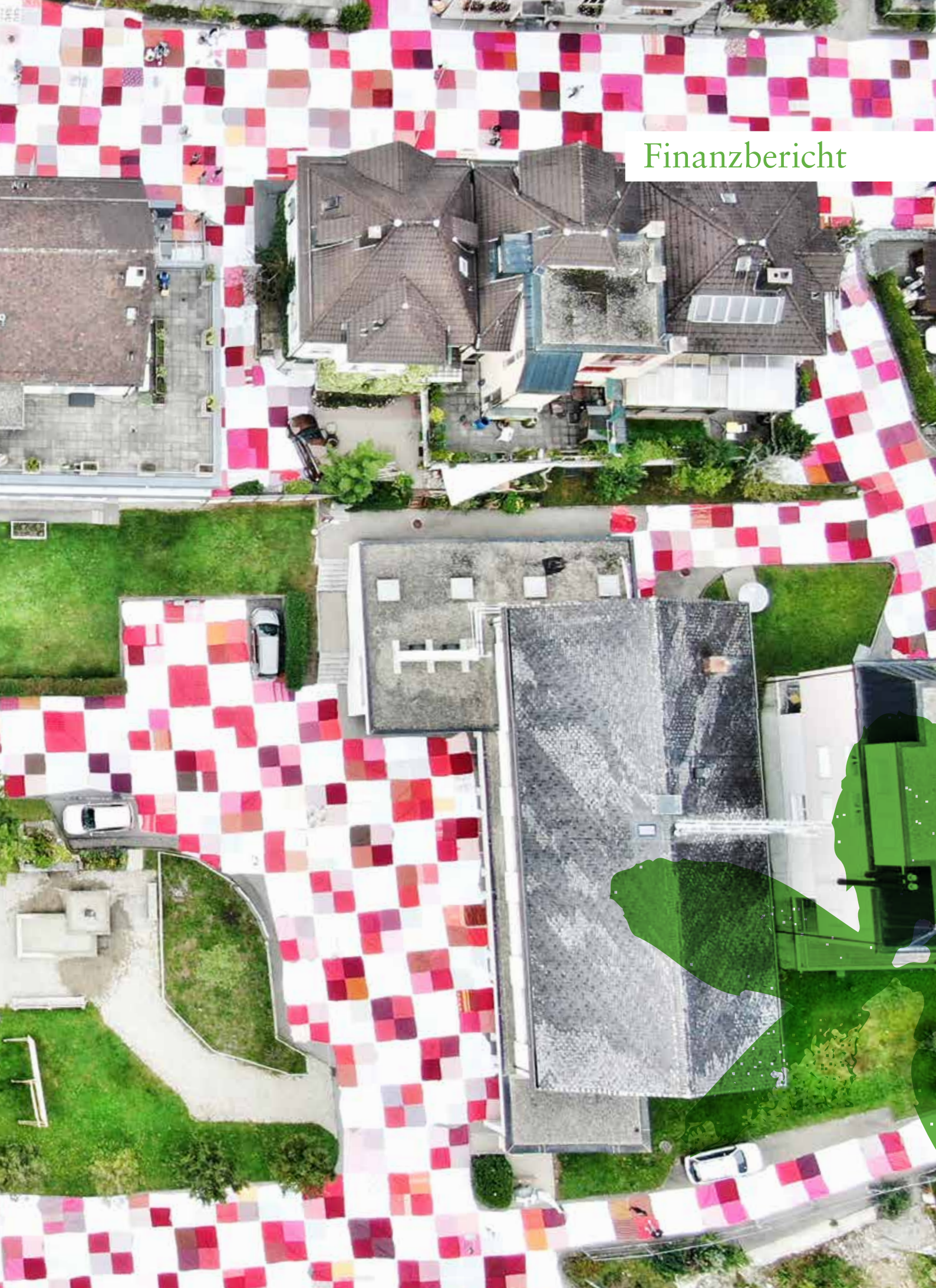

Finanzbericht 2021

Rechnung 2021

Geschätzte Mitbürgerinnen und Mitbürger

Der Gemeinderat unterbreitet Ihnen die Jahresrechnung 2021 und das Budget 2022 in gekürzter Fassung. Die nachstehenden Ausführungen geben Aufschluss über grössere Abweichungen der Jahresrechnung 2021 zum Budget 2021.

Rechnungsmodell St.Galler Gemeinden (RMSG)

Die grössten Unterschiede zum bisherigen Rechnungsmodell zeigen sich in der Bewertung des Vermögens. Das Verwaltungsvermögen, welches der öffentlichen Aufgabenerfüllung dient, wird nach Nutzungsdauer und somit über eine längere Zeit abgeschrieben, was zu tieferen Abschreibungsbeiträgen führt. Die Liegenschaften des Finanzvermögens werden neu zum amtlichen Verkehrswert bilanziert, wodurch keine stillen Reserven mehr gebildet werden können. Weiter werden Ausgaben für werterhaltende Massnahmen an bestehenden Vermögenswerten unabhängig von ihrer Höhe als Aufwand in der Erfolgsrechnung verbucht. Die Bilanz und die Anlagenbuchhaltung werden erstmals mit diesem Geschäftsbericht veröffentlicht.

Erfolgsrechnung 2021

Die Jahresrechnung 2021 schliesst mit einem **Gewinn von CHF 1 371 377.49** ab.

Details zum Jahresergebnis 2021

Die Jahresrechnung 2021 schliesst mit einem erfreulichen Gewinn von CHF 1 371 377.49 ab. Gerechnet wurde mit einem Gewinn von CHF 75 100. Über alle Steuerarten gesehen konnten Mehreinnahmen von rund CHF 800 000 verbucht werden. Auch fallen die Nettoaufwände bei fast allen Funktionen tiefer aus, was auf einen haushälterischen Umgang mit den öffentlichen Geldern schliessen lässt.

Nachdem nun alle Bereinigungen erledigt sind, entspricht die Bilanz vollumfänglich dem neuen Rechnungsmodell der St.Galler Gemeinden (RMSG). Die Deckungslücke für die Finanzierung der durch Unterhaltsverträge vereinbarten Grabbepflanzungen von CHF 94 588.93 konnte geschlossen werden. Der Fehlbetrag entstand infolge eines im Jahre 1998 für die Sanierung der Friedhofanlage erfolgten Bezugs aus der Grabunterhaltsreserve. Im Bilanzanpassungsbericht ist die Korrektur als negative Aufwertungsreserve Verwaltungsvermögen ausgewiesen. Per Ende Jahr musste diese negative Reserve den kumulierten Jahresergebnissen der Vorjahre belastet werden. Die Neubewertungsreserve Finanzvermögen von CHF 584 456.23 wurde in die Ausgleichsreserve überführt.

Der Gewinn von CHF 1 371 377.49 soll – unter Vorbehalt der Zustimmung der Bürgerschaft – wie folgt verwendet werden:

| | 2021 |
|---|---------------------|
| Jahresergebnis Brutto | 1 371 377.49 |
| Einlage in Ausgleichsreserve für a. o. Aufwendungen zum kurz- bis mittelfristigen Ausgleich der Erfolgsrechnung | 1 000 000.00 |
| Einlage in die kumulierten Ergebnisse der Vorjahre | 371 377.49 |
| Die kumulierten Ergebnisse betragen per 31.12.2021 (vor Gewinnverbuchung) | 1 303 983.53 |
| Das gesamte Eigenkapital beträgt per 31.12.2021 (vor Gewinnverbuchung) | 4 191 210.99 |
| davon entfallen auf zweckgebundene Mittel für Spezial- und Vorfinanzierungen und Fonds | 2 302 770.53 |

Budget 2022

Die wesentlichen Merkmale des Budgets 2022 sind:

- Geplante Steuerfussenkung von 153 % auf 150 %
- Ordentliche Abschreibungen von CHF 2 146 900
- Investitionen von CHF 4 462 400
- Aufwandüberschuss von CHF 128 800

Für das Jahr 2022 werden folgende Beiträge im Finanzausgleich erwartet:

| | 2022 | 2021 |
|---|-----------|-----------|
| Ressourcenausgleich | 3 459 400 | 3 385 200 |
| Sonderlastenausgleich Weite | 903 400 | 904 600 |
| Sonderlastenausgleich Schule | 965 100 | 929 300 |
| Soziodemografischer Sonderlastenausgleich | 93 700 | 46 400 |

Finanzbericht zur Jahresrechnung 2021

Aktiven

Durch die Aktivierung der Investitionen abzüglich die verbuchten Abschreibungen reduzierte sich der Bestand des Verwaltungsvermögens um CHF 588 649.30. Durch die gemäss neuem Rechnungsmodell der St.Galler Gemeinden vorgeschriebene Neubewertung des Finanzvermögens per 1. Januar 2021 hat sich der Bestand um CHF 584 456.23 erhöht.

Passiven

Die Investitionen konnten durch Finanzvermögen finanziert werden. Aus den flüssigen Mitteln konnten CHF 2 000 000 langfristiges Fremdkapital zurückbezahlt werden.

Durch die Einlage aus der positiven Rechnung der Spezialfinanzierung Abwasserbeseitigung hat sich die Reserve für die Funktion Abwasser um CHF 211 120.93 erhöht. Aus der Reserve der Spezialfinanzierung Wasserversorgung wurden CHF 73 395.63 zum Ausgleich der Erfolgsrechnung 2021 entnommen. Die Reserve für die Funktion Wasser hat sich um diesen Betrag reduziert. Die Einlage aus der positiven Rechnung der Spezialfinanzierung Abfallbeseitigung führte zur Erhöhung der Reserve für die Funktion Abfallbeseitigung um CHF 29 050.19.

Nachdem nun alle Bereinigungen erledigt sind, entspricht die Bilanz vollumfänglich dem neuen Rechnungsmodell der St.Galler Gemeinden (RMSG). Die Reserve Grabunterhalt wurde im Zusammenhang mit der Umstellung des Rechnungsmodells neu bewertet. Die Deckungslücke für die Finanzierung der Grabbepflanzungen von CHF 94 588.93 wurde den kumulierten Jahresergebnissen der Vorjahre belastet.

Die Neubewertungsreserve Finanzvermögen von CHF 584 456.23 wurde in die Ausgleichsreserve überführt.

Die Jahresrechnung schliesst mit einem **Gewinn von CHF 1 371 377.49** ab.

Übersicht

| KONTO-BEZEICHNUNG | BUDGET 2021 | | RECHNUNG 2021 | | BUDGET 2022 | |
|---|---------------|---------------|---------------|---------------|---------------|---------------|
| | AUFWAND | ERTRAG | AUFWAND | ERTRAG | AUFWAND | ERTRAG |
| 0 ALLGEMEINE VERWALTUNG | 2 301 800.00 | 500 900.00 | 2 197 143.04 | 537 989.20 | 2 293 600.00 | 504 100.00 |
| Nettoergebnis | | 1 800 900.00 | | 1 659 153.84 | | 1 789 500.00 |
| 1 ÖFFENT. ORDNUNG UND SICHERHEIT, VERTEIDIGUNG | 1 384 800.00 | 775 800.00 | 1 330 727.11 | 870 633.02 | 1 439 100.00 | 800 000.00 |
| Nettoergebnis | | 609 000.00 | | 460 094.09 | | 639 100.00 |
| 2 BILDUNG | 9 829 700.00 | 763 900.00 | 9 894 472.24 | 835 062.77 | 10 260 600.00 | 733 900.00 |
| Nettoergebnis | | 9 065 800.00 | | 9 059 409.47 | | 9 526 700.00 |
| 3 KULTUR, SPORT UND FREIZEIT | 1 132 100.00 | 125 300.00 | 1 034 512.33 | 132 719.40 | 1 066 900.00 | 131 800.00 |
| Nettoergebnis | | 1 006 800.00 | | 901 792.93 | | 935 100.00 |
| 4 GESUNDHEIT | 1 541 400.00 | | 1 741 883.45 | | 1 617 100.00 | |
| Nettoergebnis | | 1 541 400.00 | | 1 741 883.45 | | 1 617 100.00 |
| 5 SOZIALE SICHERHEIT | 2 293 200.00 | 1 008 200.00 | 2 351 688.77 | 1 203 317.00 | 2 400 600.00 | 951 600.00 |
| Nettoergebnis | | 1 285 000.00 | | 1 148 371.77 | | 1 449 000.00 |
| 6 VERKEHR | 2 108 400.00 | 390 300.00 | 2 014 870.97 | 419 776.35 | 2 389 500.00 | 390 300.00 |
| Nettoergebnis | | 1 718 100.00 | | 1 595 094.62 | | 1 999 200.00 |
| 7 UMWELTSCHUTZ UND RAUMORDNUNG | 2 181 900.00 | 1 826 700.00 | 2 178 700.18 | 1 896 657.42 | 2 142 800.00 | 1 829 200.00 |
| Nettoergebnis | | 355 200.00 | | 282 042.76 | | 313 600.00 |
| 8 VOLKSWIRTSCHAFT | 112 800.00 | 23 000.00 | 86 722.99 | 15 630.00 | 110 300.00 | 24 400.00 |
| Nettoergebnis | | 89 800.00 | | 71 092.99 | | 85 900.00 |
| 9 FINANZEN UND STEUERN | 577 200.00 | 18 124 300.00 | 1 949 926.07 | 18 868 861.99 | 549 700.00 | 18 776 100.00 |
| Nettoergebnis | 17 547 100.00 | | 16 918 935.92 | | 18 226 400.00 | |

Erfolgsrechnung

| SACHGRUPPENGLIEDERUNG | BUDGET 2021 | | RECHNUNG 2021 | | BUDGET 2022 | |
|--|----------------------|----------------------|----------------------|----------------------|----------------------|----------------------|
| | AUFWAND | ERTRAG | AUFWAND | ERTRAG | AUFWAND | ERTRAG |
| 3 Aufwand | 23 463 300.00 | | 24 409 269.66 | | 24 270 200.00 | |
| 30 Personalaufwand | 10 124 300.00 | | 10 084 995.55 | | 10 309 900.00 | |
| 31 Sach- und übriger Betriebsaufwand | 4 301 000.00 | | 4 189 757.20 | | 4 807 200.00 | |
| 33 Abschreibungen Verwaltungsvermögen | 2 262 500.00 | | 2 267 611.78 | | 2 108 500.00 | |
| 34 Finanzaufwand | 471 000.00 | | 423 821.54 | | 436 800.00 | |
| 35 Einlagen in Fonds und Spezialfinanzierungen | 167 000.00 | | 240 171.12 | | 242 500.00 | |
| 36 Transferaufwand | 5 449 400.00 | | 5 532 627.47 | | 5 690 800.00 | |
| 38 Einlagen in Reserven | | | 1 000 000.00 | | | |
| 39 Interne Verrechnungen | 688 100.00 | | 670 285.00 | | 674 500.00 | |
| 4 Ertrag | | 23 538 400.00 | | 24 780 647.15 | | 24 141 400.00 |
| 40 Fiskalertrag | | 12 423 400.00 | | 13 137 550.06 | | 12 662 200.00 |
| 42 Entgelte | | 3 281 800.00 | | 3 704 679.33 | | 3 350 300.00 |
| 43 Übrige Erträge | | | | 3 209.20 | | |
| 44 Finanzertrag | | 396 100.00 | | 439 488.43 | | 376 300.00 |
| 45 Entnahmen aus Fonds und Spezialfinanzierungen | | 37 300.00 | | 73 395.63 | | 15 800.00 |
| 46 Transferertrag | | 6 711 700.00 | | 6 752 039.50 | | 6 774 500.00 |
| 48 Entnahmen aus Reserven | | | | | | 287 800.00 |
| 49 Interne Verrechnungen | | 688 100.00 | | 670 285.00 | | 674 500.00 |
| 9 Abschlusskonten | | | 371 377.49 | | | |
| 90 Abschluss Erfolgsrechnung | | | 371 377.49 | | | |
| | 23 463 300.00 | 23 538 400.00 | 24 780 647.15 | 24 780 647.15 | 24 270 200.00 | 24 141 400.00 |
| Gesamtergebnis | 75 100.00 | | verbucht | | 128 800.00 | |
| | 23 538 400.00 | 23 538 400.00 | 24 780 647.15 | 24 780 647.15 | 24 270 200.00 | 24 270 200.00 |

Gestufter Erfolgsausweis

| SACHGRUPPENGLIEDERUNG | BUDGET 2021 | | RECHNUNG 2021 | | BUDGET 2022 | |
|---|---------------|-------------------|---------------|----------------------|---------------|--------------------|
| | AUFWAND | ERTRAG | AUFWAND | ERTRAG | AUFWAND | ERTRAG |
| Betrieblicher Aufwand | | | | | | |
| 30 Personalaufwand | 10 124 300.00 | | 10 084 995.55 | | 10 309 900.00 | |
| 31 Sach- und übriger Betriebsaufwand | 4 301 000.00 | | 4 189 757.20 | | 4 807 200.00 | |
| 33 Abschreibungen Verwaltungsvermögen | 2 262 500.00 | | 2 267 611.78 | | 2 108 500.00 | |
| 35 Einlagen in Fonds u. Spezialfinanzierungen | 167 000.00 | | 240 171.12 | | 242 500.00 | |
| 36 Transferaufwand | 5 449 400.00 | | 5 532 627.47 | | 5 690 800.00 | |
| 39 Interne Verrechnungen | 688 100.00 | | 670 285.00 | | 674 500.00 | |
| | 22 992 300.00 | | 22 985 448.12 | | 23 833 400.00 | |
| Betrieblicher Ertrag | | | | | | |
| 40 Fiskalertrag | | 12 423 400.00 | | 13 137 550.06 | | 12 662 200.00 |
| 42 Entgelte | | 3 281 800.00 | | 3 704 679.33 | | 3 350 300.00 |
| 43 Verschiedene Erträge | | | | 3 209.20 | | |
| 45 Entnahmen aus Fonds u. Spez.finanzeungen | | 37 300.00 | | 73 395.63 | | 15 800.00 |
| 46 Transferertrag | | 6 711 700.00 | | 6 752 039.50 | | 6 774 500.00 |
| 49 Interne Verrechnungen | | 688 100.00 | | 670 285.00 | | 674 500.00 |
| | | 23 142 300.00 | | 24 341 158.72 | | 23 477 300.00 |
| Ergebnis aus betrieblicher Tätigkeit | | 150 000.00 | | 1 355 710.60 | | -356 100.00 |
| 34 Finanzaufwand | 471 000.00 | | 423 821.54 | | 436 800.00 | |
| 44 Finanzertrag | | 396 100.00 | | 439 488.43 | | 376 300.00 |
| Ergebnis aus Finanzierung | | -74 900.00 | | 15 666.89 | | -60 500.00 |
| Operatives Ergebnis | | 75 100.00 | | 1 371 377.49 | | -416 600.00 |
| 38 Einlagen in Reserven | | | | 1 000 000.00 | | |
| 48 Entnahmen aus Reserven | | | | | | 287 800.00 |
| Ergebnis aus Reserveänderung | | | | -1 000 000.00 | | 287 800.00 |
| Gesamtergebnis | | 75 100.00 | | 371 377.49 | | -128 800.00 |

0 Allgemeine Verwaltung

| FUNKTIONALE GLIEDERUNG | BUDGET 2021 | | RECHNUNG 2021 | | BUDGET 2022 | |
|--------------------------------|---------------------|-------------------|---------------------|-------------------|---------------------|-------------------|
| | AUFWAND | ERTRAG | AUFWAND | ERTRAG | AUFWAND | ERTRAG |
| 0 ALLGEMEINE VERWALTUNG | 2 301 800.00 | 500 900.00 | 2 197 143.04 | 537 989.20 | 2 293 600.00 | 504 100.00 |
| 01 Legislative und Exekutive | 376 100.00 | 4 200.00 | 314 202.37 | 5 400.10 | 392 100.00 | 4 200.00 |
| Nettoergebnis | | 371 900.00 | | 308 802.27 | | 387 900.00 |
| 02 Allgemeine Dienste | 1 925 700.00 | 496 700.00 | 1 882 940.67 | 532 589.10 | 1 901 500.00 | 499 900.00 |
| Nettoergebnis | | 1 429 000.00 | | 1 350 351.57 | | 1 401 600.00 |

Rechnung 2021

01 Legislative Exekutive

Weniger Sitzungen, keine Bürgerversammlung

02 Allgemeine Dienste

Mehr Gebührenerträge der Bauverwaltung

Budget 2022

01 Legislative Exekutive

Neuzuzügerbegrüssung wird wieder durchgeführt

02 Allgemeine Dienste

Pensenreduktion beim Steueramt

Nicht gebundene Ausgaben

- Neuzuzügerbegrüssung, CHF 10 000
- Weiterbildungslehrgang, CHF 10 350
- Einführung Zeit- und Leistungserfassung, CHF 19 000
- Einführung E-Mitwirkung, CHF 8 800

1 Öffentliche Ordnung und Sicherheit, Verteidigung

| FUNKTIONALE GLIEDERUNG | BUDGET 2021 | | RECHNUNG 2021 | | BUDGET 2022 | |
|---|---------------------|-------------------|---------------------|-------------------|---------------------|-------------------|
| | AUFWAND | ERTRAG | AUFWAND | ERTRAG | AUFWAND | ERTRAG |
| 1 Öffentliche Ordnung und Sicherheit, Verteidigung | 1 384 800.00 | 775 800.00 | 1 330 727.11 | 870 633.02 | 1 439 100.00 | 800 000.00 |
| 11 Öffentliche Sicherheit | 42 400.00 | 6 000.00 | 43 060.00 | 10 550.00 | 42 400.00 | 6 000.00 |
| Nettoergebnis | | 36 400.00 | | 32 510.00 | | 36 400.00 |
| 14 Allgemeines Rechtswesen | 906 000.00 | 464 800.00 | 857 911.72 | 532 365.83 | 879 000.00 | 489 000.00 |
| Nettoergebnis | | 441 200.00 | | 325 545.89 | | 390 000.00 |
| 15 Feuerwehr | 364 300.00 | 300 000.00 | 363 271.46 | 318 576.79 | 429 700.00 | 300 000.00 |
| Nettoergebnis | | 64 300.00 | | 44 694.67 | | 129 700.00 |
| 16 Verteidigung | 72 100.00 | 5 000.00 | 66 483.93 | 9 140.40 | 88 000.00 | 5 000.00 |
| Nettoergebnis | | 67 100.00 | | 57 343.53 | | 83 000.00 |

Rechnung 2021

14 Allgemeines Rechtswesen

Deutlich höhere Erträge im Grundbuchamt

15 Feuerwehr

Mehr Ersatzabgaben als erwartet

Budget 2022

15 Feuerwehr

Beiträge aus Feuerschutzfonds an Dorfkorporation Wolfertswil für Löschwasserbereitstellung

16 Verteidigung

Rückbau technische Installationen Kommandoposten / Bereitstellungsanlage (KP / BSA) und Sanitätshilfsstelle (SanHist)

2 Bildung

| FUNKTIONALE GLIEDERUNG | BUDGET 2021 | | RECHNUNG 2021 | | BUDGET 2022 | |
|-----------------------------------|--------------------|-------------------|--------------------|-------------------|----------------------|-------------------|
| | AUFWAND | ERTRAG | AUFWAND | ERTRAG | AUFWAND | ERTRAG |
| 2 BILDUNG | 9829 700.00 | 763 900.00 | 9894 472.24 | 835 062.77 | 10 260 600.00 | 733 900.00 |
| 211 Eingangsstufe (Kindergarten) | 870 300.00 | 4 400.00 | 906 107.38 | 5 050.10 | 882 100.00 | 3 000.00 |
| Nettoergebnis | | 865 900.00 | | 901 057.28 | | 879 100.00 |
| 212 Primarstufe | 2 477 000.00 | 18 000.00 | 2 498 665.40 | 46 673.55 | 2 501 900.00 | 4 400.00 |
| Nettoergebnis | | 2 459 000.00 | | 2 451 991.85 | | 2 497 500.00 |
| 213 Oberstufe | 1 750 300.00 | 7 000.00 | 1 774 411.85 | 8 601.00 | 1 867 000.00 | 12 200.00 |
| Nettoergebnis | | 1 743 300.00 | | 1 765 810.85 | | 1 854 800.00 |
| 214 Musikschule | 405 800.00 | 132 500.00 | 382 190.40 | 128 835.55 | 452 200.00 | 130 000.00 |
| Nettoergebnis | | 273 300.00 | | 253 354.85 | | 322 200.00 |
| 217 Schulliegenschaften | 1 344 200.00 | 74 500.00 | 1 397 000.15 | 93 009.50 | 1 452 700.00 | 74 500.00 |
| Nettoergebnis | | 1 269 700.00 | | 1 303 990.65 | | 1 378 200.00 |
| 218 Tagesbetreuung | 4 800.00 | | 21 593.99 | 2 835.00 | 70 000.00 | 6 000.00 |
| Nettoergebnis | | 4 800.00 | | 18 758.99 | | 64 000.00 |
| 219 Obligatorische Schule, übrige | 2 977 300.00 | 527 500.00 | 2 914 503.07 | 550 058.07 | 3 034 700.00 | 503 800.00 |
| Nettoergebnis | | 2 449 800.00 | | 2 364 445.00 | | 2 530 900.00 |

Rechnung 2021

211 Eingangsstufe (Kindergarten)

Rückwirkende Entschädigungen für Pausenaufsicht

213 Oberstufe

Mehr Stellvertretungen infolge Unfall

214 Musikschule

Weniger Anschaffungen

217 Schulliegenschaften

Zusatzkredit von CHF 33 000 für Umbau Aula in Klassenzimmer

218 Tagesbetreuung

Zusatzkredit von CHF 25 000 für die Einführung Mittagstisch ab August 2021

219 Obligatorische Schule, übrige

Weniger sonderpädagogische Massnahmen

Wegfall zahlreicher Schulveranstaltungen infolge der Corona-Pandemie

Budget 2022

211 Eingangsstufe (Kindergarten)

Höhere Lohnkosten für Entschädigung Pausenaufsicht

212 Primarstufe

Mehraufwände für Eröffnung einer zusätzlichen Klasse

213 Oberstufe

Lohnerhöhungen infolge Pensenerhöhungen

214 Musikschule

Höhere Lohnkosten infolge Stufenanstiegen und mehr Lehrpersonen

217 Schulliegenschaften

Erneuerung Spielplatz Schulhaus Sennrüti

Neuer Gruppenraum Schulhaus Sennrüti

Sanierung Toilettenanlagen Kindergarten Bergstrasse

218 Tagesbetreuung

Aufwand und Ertrag für Mittagstisch wird ganzes Jahr gerechnet

219 Obligatorische Schule, übrige

Neuanstellung Schulleitung Kindergarten (40 Stellenprozente)

Nicht gebundene Ausgaben

- Spielplatzerneuerung Sennrüti, CHF 75 000
(wird der Ausgleichsreserve belastet)
- Schaffung eines zusätzlichen Gruppenraums, CHF 60 000
(wird der Ausgleichsreserve belastet)
- Stellenplanerweiterung 40 % Schulleiterin Kindergarten, CHF 61 000
(jährlich wiederkehrend)
- Sanierung Toilettenanlagen Kindergarten Bergstrasse, CHF 49 000
(wird der Ausgleichsreserve belastet)

3 Kultur, Sport und Freizeit

| FUNKTIONALE GLIEDERUNG | BUDGET 2021 | | RECHNUNG 2021 | | BUDGET 2022 | |
|-------------------------------------|---------------------|-------------------|---------------------|-------------------|---------------------|-------------------|
| | AUFWAND | ERTRAG | AUFWAND | ERTRAG | AUFWAND | ERTRAG |
| 3 KULTUR, SPORT UND FREIZEIT | 1 132 100.00 | 125 300.00 | 1 034 512.33 | 132 719.40 | 1 066 900.00 | 131 800.00 |
| 31 Kulturerbe | 4 000.00 | | 5 875.00 | | 9 000.00 | |
| Nettoergebnis | | 4 000.00 | | 5 875.00 | | 9 000.00 |
| 32 Kultur, übrige | 570 000.00 | 69 300.00 | 514 686.11 | 76 528.00 | 438 400.00 | 75 800.00 |
| Nettoergebnis | | 500 700.00 | | 438 158.11 | | 362 600.00 |
| 34 Sport und Freizeit | 558 100.00 | 56 000.00 | 513 951.22 | 56 191.40 | 619 500.00 | 56 000.00 |
| Nettoergebnis | | 502 100.00 | | 457 759.82 | | 563 500.00 |

Rechnung 2021

32 Kultur, übrige

Coronabedingt weniger Veranstaltungen und Beitragsgesuche Kulturförderung
Geländeranpassung in der Mehrzweckhalle nicht ausgeführt

34 Sport und Freizeit

Weniger Unterhaltsarbeiten

Budget 2022

32 Kultur, übrige

Um CHF 140 000 tiefere Abschreibung bei der Mehrzweckanlage Steinegg,
da Investition Tiefgarage abgeschrieben ist

34 Sport und Freizeit

Ausarbeitung Sanierungsprojekt Freibad und Beitrag Sanierung Allwetterplatz Wolfertswil

Nicht gebundene Ausgaben

- Ausarbeitung Sanierungsprojekt Freibad, CHF 42 000
- Sanierung Allwetterplatz Wolfertswil, CHF 15 860
(wird der Ausgleichsreserve belastet)
- Jubilarenfeier, CHF 6 500
- Beitrag an Musikverein, CHF 6 000
- Beitrag an Skilift Degersheim AG, CHF 20 000
- Chronikstube, CHF 13 500
(jährlich wiederkehrend)

4 Gesundheit

| FUNKTIONALE GLIEDERUNG | BUDGET 2021 | | RECHNUNG 2021 | | BUDGET 2022 | |
|---------------------------------------|---------------------|--------------|---------------------|--------------|---------------------|--------------|
| | AUFWAND | ERTRAG | AUFWAND | ERTRAG | AUFWAND | ERTRAG |
| 4 GESUNDHEIT | 1 541 400.00 | | 1 741 883.45 | | 1 617 100.00 | |
| 41 Spitäler, Kranken- und Pflegeheime | 1 151 000.00 | | 1 113 000.95 | | 1 250 000.00 | |
| Nettoergebnis | | 1 151 000.00 | | 1 113 000.95 | | 1 250 000.00 |
| 42 Ambulante Krankenpflege | 348 700.00 | | 607 098.85 | | 304 400.00 | |
| Nettoergebnis | | 348 700.00 | | 607 098.85 | | 304 400.00 |
| 43 Gesundheitsprävention | 38 100.00 | | 21 783.65 | | 60 700.00 | |
| Nettoergebnis | | 38 100.00 | | 21 783.65 | | 60 700.00 |
| 49 Gesundheitswesen, übrige | 3 600.00 | | | | 2 000.00 | |
| Nettoergebnis | | 3 600.00 | | | | 2 000.00 |

Rechnung 2021

41 Spitäler, Kranken- und Pflegeheime

Pflegefinanzierungskosten für 73 Bewohnerinnen und Bewohner in Pflegeheimen

42 Ambulante Krankenpflege

Wertberichtigung Kontokorrent Spitexverein CHF 173 300

Budget 2022

41 Spitäler, Kranken- und Pflegeheime

Zunahme der gesetzlichen Restkosten der Pflegefinanzierung von 13 % gegenüber dem effektiven Aufwand 2021 erwartet

42 Ambulante Krankenpflege

Zusatzkosten für Interimslösung Spitexleitung infolge Krankheitsfall
Neuanschaffungen für Digitalisierungsprojekte der Spitex im Hinblick auf eine allfällige Fusion

43 Gesundheitsprävention

Mehraufwendungen infolge Neuorganisation der Schulzahnpflege

Nicht gebundene Ausgaben

- Interimsleitung und Neuanschaffungen für Digitalisierung Spitex Degersheim, CHF 43 000

5 Soziale Sicherheit

| FUNKTIONALE GLIEDERUNG | BUDGET 2021 | | RECHNUNG 2021 | | BUDGET 2022 | |
|------------------------------|--------------------|--------------------|--------------------|--------------------|--------------------|-------------------|
| | AUFWAND | ERTRAG | AUFWAND | ERTRAG | AUFWAND | ERTRAG |
| 5 SOZIALE SICHERHEIT | 2293 200.00 | 1008 200.00 | 2351 688.77 | 1203 317.00 | 2400 600.00 | 951 600.00 |
| 51 Krankheit und Unfall | 216 000.00 | 181 200.00 | 195 304.82 | 165 849.90 | 316 700.00 | 181 200.00 |
| Nettoergebnis | | 34 800.00 | | 29 454.92 | | 135 500.00 |
| 52 Invalidität | 3 800.00 | | 3 624.00 | | 3 800.00 | |
| Nettoergebnis | | 3 800.00 | | 3 624.00 | | 3 800.00 |
| 53 Alter + Hinterlassene | 14 500.00 | | 13 430.00 | | 13 500.00 | |
| Nettoergebnis | | 14 500.00 | | 13 430.00 | | 13 500.00 |
| 54 Familie und Jugend | 938 400.00 | 370 700.00 | 997 198.65 | 459 352.65 | 969 800.00 | 399 200.00 |
| Nettoergebnis | | 567 700.00 | | 537 846.00 | | 570 600.00 |
| 55 Arbeitslosigkeit | 19 000.00 | 8 000.00 | 36 224.00 | 23 928.40 | 48 000.00 | 29 000.00 |
| Nettoergebnis | | 11 000.00 | | 12 295.60 | | 19 000.00 |
| 57 Sozialhilfe und Asylwesen | 1 101 500.00 | 448 300.00 | 1 105 907.30 | 554 186.05 | 1 048 800.00 | 342 200.00 |
| Nettoergebnis | | 653 200.00 | | 551 721.25 | | 706 600.00 |

Rechnung 2021

54 Familie und Jugend

Höhere Kosten für Heimaufenthalte
 Mehrerträge der Kindertagesstätte Kieselstein

57 Sozialhilfe und Asylwesen

Hohe Rückerstattungen

Budget 2022

51 Krankheit und Unfall

Verlustscheinforderungen der Krankenkassenprämien neu zu 100 % zulasten der Gemeinde
 (bisher 23 %)

57 Sozialhilfe und Asylwesen

Weniger Rückerstattungen erwartet

6 Verkehr

| FUNKTIONALE GLIEDERUNG | BUDGET 2021 | | RECHNUNG 2021 | | BUDGET 2022 | |
|-------------------------|---------------------|-------------------|---------------------|-------------------|---------------------|-------------------|
| | AUFWAND | ERTRAG | AUFWAND | ERTRAG | AUFWAND | ERTRAG |
| 6 VERKEHR | 2 108 400.00 | 390 300.00 | 2 014 870.97 | 419 776.35 | 2 389 500.00 | 390 300.00 |
| 61 Strassenverkehr | 1 731 400.00 | 346 000.00 | 1 667 054.97 | 373 943.85 | 2 018 500.00 | 346 000.00 |
| Nettoergebnis | | 1 385 400.00 | | 1 293 111.12 | | 1 672 500.00 |
| 62 Öffentlicher Verkehr | 377 000.00 | 44 300.00 | 347 816.00 | 45 832.50 | 371 000.00 | 44 300.00 |
| Nettoergebnis | | 332 700.00 | | 301 983.50 | | 326 700.00 |

Rechnung 2021

61 Strassenverkehr

Weniger Aufwendungen für den allgemeinen Strassenunterhalt

62 Öffentlicher Verkehr

Tiefere Kostenanteile an den öffentlichen Verkehr

Budget 2022

61 Strassenverkehr

Sanierung der Eggstrasse, Teilstück Gemeinde Degersheim
Gemeinsame Anschaffung einer Kehrmaschine mit der Gemeinde Flawil

Nicht gebundene Ausgaben

- Sanierung Eggstrasse, CHF 190 000
- Anschaffung Kehrmaschine mit Gemeinde Flawil, CHF 66 690
(wird der Ausgleichsreserve belastet)
- Ersatz Salzstreuer, CHF 8 500

7 Umweltschutz und Raumordnung

| FUNKTIONALE GLIEDERUNG | BUDGET 2021 | | RECHNUNG 2021 | | BUDGET 2022 | |
|---------------------------------------|---------------------|---------------------|---------------------|---------------------|---------------------|---------------------|
| | AUFWAND | ERTRAG | AUFWAND | ERTRAG | AUFWAND | ERTRAG |
| 7 UMWELTSCHUTZ UND RAUMORDNUNG | 2 181 900.00 | 1 826 700.00 | 2 178 700.18 | 1 896 657.42 | 2 142 800.00 | 1 829 200.00 |
| 71 Wasserversorgung | 657 700.00 | 657 700.00 | 705 734.84 | 705 734.84 | 641 500.00 | 641 500.00 |
| Nettoergebnis | | | | | | |
| 72 Abwasserbeseitigung | 1 092 300.00 | 1 092 300.00 | 1 098 911.68 | 1 098 911.68 | 1 099 000.00 | 1 099 000.00 |
| Nettoergebnis | | | | | | |
| 73 Abfallwirtschaft | 54 100.00 | 54 100.00 | 54 110.20 | 54 110.20 | 54 100.00 | 54 100.00 |
| Nettoergebnis | | | | | | |
| 74 Verbauungen | 29 600.00 | | 20 571.48 | | 33 600.00 | |
| Nettoergebnis | | 29 600.00 | | 20 571.48 | | 33 600.00 |
| 75 Arten- und Landschaftsschutz | 16 000.00 | | 9 738.15 | | 16 700.00 | |
| Nettoergebnis | | 16 000.00 | | 9 738.15 | | 16 700.00 |
| 76 Bekämpfung von Umweltverschmutzung | 59 100.00 | | 50 129.00 | | 59 300.00 | |
| Nettoergebnis | | 59 100.00 | | 50 129.00 | | 59 300.00 |
| 77 Übriger Umweltschutz | 160 500.00 | 22 600.00 | 175 729.55 | 37 900.70 | 116 800.00 | 34 600.00 |
| Nettoergebnis | | 137 900.00 | | 137 828.85 | | 82 200.00 |
| 79 Raumordnung | 112 600.00 | | 63 775.28 | | 121 800.00 | |
| Nettoergebnis | | 112 600.00 | | 63 775.28 | | 121 800.00 |

Rechnung 2021

71 Wasserversorgung

Mehraufwand für Wasserzählereinbau

Verschiedene Lecks generierten Mehraufwände

Zur Deckung des Defizits wurden CHF 73 395.63 aus dem Reservekonto Wasserversorgung entnommen.

Nach der Entnahme weist das Reservekonto per 31.12.2021 einen Saldo von CHF 1 409 435.36 aus.

72 Abwasserbeseitigung

Rechnung des Abwasserverbands Flawil-Degersheim-Gossau (AVFDG) tiefer als erwartet

Der Überschuss der Erfolgsrechnung von CHF 211 120.93 wurde dem Reservekonto Abwasserbeseitigung gutgeschrieben. Das Konto weist per 31.12.2021 einen Saldo von CHF 285 292.78 aus.

73 Abfallwirtschaft

Der Überschuss der Erfolgsrechnung von CHF 29 050.19 wurde dem Reservekonto Abfallbeseitigung gutgeschrieben. Das Konto weist per 31.12.2021 einen Saldo von CHF 74 473.64 aus.

79 Raumordnung

Minderausgaben infolge Sistierung Ortsplanung

Budget 2022

72 Abwasserbeseitigung

Infolge Abschluss Ausbau ARA Oberglatt entfallen die Beiträge für Mikroverunreinigungen

79 Raumordnung

Mehrkosten infolge Wiederaufnahme der Ortsplanung

8 Volkswirtschaft

| FUNKTIONALE GLIEDERUNG | BUDGET 2021 | | RECHNUNG 2021 | | BUDGET 2022 | |
|-------------------------------|-------------------|------------------|------------------|------------------|-------------------|------------------|
| | AUFWAND | ERTRAG | AUFWAND | ERTRAG | AUFWAND | ERTRAG |
| 8 VOLKSWIRTSCHAFT | 112 800.00 | 23 000.00 | 86 722.99 | 15 630.00 | 110 300.00 | 24 400.00 |
| 81 Landwirtschaft | 26 800.00 | 300.00 | 19 407.44 | | 26 900.00 | 300.00 |
| Nettoergebnis | | 26 500.00 | | 19 407.44 | | 26 600.00 |
| 82 Forstwirtschaft | 29 100.00 | 8 200.00 | 19 829.45 | | 27 800.00 | 9 600.00 |
| Nettoergebnis | | 20 900.00 | | 19 829.45 | | 18 200.00 |
| 84 Tourismus | 27 400.00 | | 24 358.55 | | 24 400.00 | |
| Nettoergebnis | | 27 400.00 | | 24 358.55 | | 24 400.00 |
| 85 Industrie, Gewerbe, Handel | 29 500.00 | 14 500.00 | 23 127.55 | 15 630.00 | 31 200.00 | 14 500.00 |
| Nettoergebnis | | 15 000.00 | | 7 497.55 | | 16 700.00 |

Budget 2022

Nicht gebundene Ausgaben

- Beitrag Verkehrsverein, CHF 10 000
- Unterstützung Coworking Degersheim (CODE), CHF 6 450

9 Finanzen und Steuern

| FUNKTIONALE GLIEDERUNG | BUDGET 2021 | | RECHNUNG 2021 | | BUDGET 2022 | |
|--------------------------------------|-------------------|----------------------|---------------------|----------------------|-------------------|----------------------|
| | AUFWAND | ERTRAG | AUFWAND | ERTRAG | AUFWAND | ERTRAG |
| 9 FINANZEN UND STEUERN | 577 200.00 | 18 124 300.00 | 1 949 926.07 | 18 868 861.99 | 549 700.00 | 18 776 100.00 |
| 91 Steuern | 77 200.00 | 12 473 400.00 | 1 186 93.18 | 13 192 040.79 | 87 200.00 | 12 712 200.00 |
| Nettoergebnis | 12 396 200.00 | | 13 073 347.61 | | 12 625 000.00 | |
| 93 Finanz- und Lastenausgleich | | 5 263 300.00 | | 5 265 500.00 | | 5 421 600.00 |
| Nettoergebnis | 5 263 300.00 | | 5 265 500.00 | | 5 421 600.00 | |
| 96 Vermögens- und Schuldenverwaltung | 500 000.00 | 383 600.00 | 459 855.40 | 408 977.40 | 462 500.00 | 350 500.00 |
| Nettoergebnis | | 116 400.00 | | 50 878.00 | | 112 000.00 |
| 97 Rückverteilung | | 4 000.00 | | 2 343.80 | | 4 000.00 |
| Nettoergebnis | 4 000.00 | | 2 343.80 | | 4 000.00 | |
| 99 Nicht aufgeteilte Posten | | | 1 371 377.49 | | | 287 800.00 |
| Nettoergebnis | | | 1 371 377.49 | | 287 800.00 | |

Rechnung 2021

91 Steuern

Hohe Nachzahlungen bei Steuern natürlicher Personen

96 Vermögens- und Schuldenverwaltung

Weniger Unterhalt an Finanzliegenschaften

Budget 2022

91 Steuern

Senkung des Steuerfusses auf 150 % vorgeschlagen

93 Finanz- und Lastenausgleich

Rund CHF 160 000 mehr Beiträge aus Finanzausgleich vom Kanton in Aussicht gestellt

96 Vermögens- und Schuldenverwaltung

Reduktion Zinsaufwand durch Neuabschluss von Darlehensverträgen mit tieferen Zinssätzen

99 Nicht aufgeteilte Posten

Auflösung Vorfinanzierung Schnitzelheizung Steinegg in der Höhe von CHF 21 200

Entnahme aus Ausgleichsreserve in der Höhe von CHF 266 600



Investitionsrechnung 2021

Im Jahr 2021 investierte die Gemeinde in die Anlagen des Verwaltungsvermögens für Hoch- und Tiefbauten des allgemeinen Haushalts CHF 994 533.91, in Tiefbauten sowie Mobilien der Spezialfinanzierungen netto CHF 722 590.77. Für Anschlussgebühren an die Wasserversorgung und die Kanalisation für Neubauten, wertvermehrende Investitionen und Neuanschlüsse wurden CHF 318 481.60 in Rechnung gestellt.

2 Bildung

Die Sanierung der Heizanlage im Schulhaus Steinegg mit Mehrzweckanlage wurde abgeschlossen.

6 Verkehr

Die Sanierung des Sonneggwegs wurde mit Ausgaben von total CHF 239 368.40 bei einem Kredit von CHF 237 000 abgerechnet. Noch nicht abgerechnet sind die Investitionen in die Bergstrasse, die 1. Etappe der Feldstrasse, die Stickerstrasse und die Freudenbergstrasse. Die noch nicht beanspruchten Restkredite werden für die Fertigstellung der Strassen und Beleuchtungen vorgetragen. Mit der Sanierung der Hauptstrasse durch den Kanton konnte noch nicht begonnen werden. Die in diesem Zusammenhang bewilligten Kredite werden vorgetragen.

7 Umweltschutz und Raumordnung

Noch nicht abgeschlossen ist die Transportleitung PW Böschenbach – Kantonsstrasse / Rampe Aachbach. Vom bewilligten Kredit von CHF 169 000 wurden CHF 145 064.63 investiert. Der Restkredit wird für die Fertigstellung vorgetragen. Die Sanierung der Schwendimannquelle konnte noch nicht abgeschlossen werden. Vom bewilligten Gesamtkredit von CHF 350 000 inkl. Nachtragskredit wurden CHF 298 596.20 investiert. Der Restkredit wird für die Fertigstellung vorgetragen.

Vom bewilligten Kredit von CHF 155 000 für die Umsetzung des Wasserzähler-Smart-Metering wurden CHF 146 402.98 investiert. Der Restkredit wird vorgetragen.

In der Spezialfinanzierung Abwasserbeseitigung wurden im Zuge der Strasseninvestitionen und -sanierungen die Kanäle erneuert. Die Sanierung des Kanals Feldstrasse wurde noch nicht abgeschlossen und für die Erneuerung des Kanals Freudenbergstrasse wurden Vorleistungen erbracht. Die Restkredite werden vorgetragen. Für die Abwassersanierung Bubental wurden netto CHF 439 803.91 vom bewilligten Kredit von CHF 490 000 investiert. Der Restkredit wird vorgetragen.

Investitionsbudget 2022

Im Budget 2022 sind Investitionen in die Anlagen des Verwaltungsvermögens für Tiefbauten des allgemeinen Haushalts von CHF 3 298 300 und für Tiefbauten sowie Mobilien der Spezialfinanzierungen von netto CHF 1 314 100 geplant. Für Gebühren für Anschlüsse an die Wasserversorgung und an das Kanalisationsnetz für Neubauten, wertvermehrende Umbauten und Neuanschlüsse sind CHF 150 000 als Einnahmen budgetiert.

6 Verkehr

Geplant sind Investitionen in die Böhlstrasse Wolfertswil, in die Eschenstrasse und in die 2. Etappe der Feldstrasse. Die Investitionen in die Bergstrasse, in die 1. Etappe der Feldstrasse, in die Stickerstrasse und in die Freudenbergstrasse sollen abgeschlossen werden. Die an der Bürgerversammlung vom 25. März 2019 bzw. an den Urnenabstimmungen vom 19. April 2020 und vom 11. April 2021 beschlossenen Kredite werden ins Budget 2022 vorgetragen. Der an der Urnenabstimmung vom 19. April 2020 bewilligte Kredit für die Investitionen für Einlenker und Zubringerstrassen in die Hauptstrasse wird vorgetragen. Der Gemeindeanteil an den Investitionsausgaben des Kantons wird ebenfalls vorgetragen.

7 Umweltschutz und Raumordnung

Um die Wasserversorgung jederzeit sicherzustellen und zu überwachen, ist die Anschaffung eines gemeinsamen Wasserleitsystems mit der Wasserversorgung Herisau geplant.

Der Rest der an der Urnenabstimmung vom 19. April 2020 bewilligten Kredite für die Erneuerung der Transportleitung PW Böschenbach-Kantonsstrasse sowie die Sanierung der Schwendimannquelle werden ins Budget 2022 vorgetragen. Für den Abschluss der Umstellung auf Smart-Meter-Wasserzähler für die elektronische Ablesemöglichkeit wird der Rest des an der Bürgerversammlung vom 27. März 2017 bewilligten Kredits vorgetragen.

In der Spezialfinanzierung Abwasserbeseitigung werden im Zusammenhang mit der Sanierung der Böhlstrasse, der Eschenstrasse und der Feldstrasse (Relining Mischwasserkanal) die Kanäle erneuert. Für die Fertigstellung der Kanäle Feldstrasse und Freudenbergstrasse wird der Rest der an der Urnenabstimmung vom 11. April 2021 bewilligten Kredite vorgetragen. Für den Abschluss der Abwassersanierung Bubental wird der Rest des an der Bürgerversammlung vom 26. März 2018 bewilligten Kredits ins Budget 2022 vorgetragen.

Investitionsrechnung 2021 / Investitionsbudget 2022

| INVESTITIONEN NACH FUNKTION | |
|-----------------------------|---|
| 2 | Bildung |
| 21700 | Schulliegenschaften |
| | Schulhaus Steinegg, Sanierung Heizanlage |
| 6 | Verkehr |
| 61500 | Strassen, Brücken und Plätze |
| | Sonneggweg mit Beleuchtung |
| | Böhlstrasse Wolfertswil |
| | Eschenstrasse mit Beleuchtung |
| | Feldstrasse 2. Etappe |
| | Projekte Folgejahre, Vorleistungen |
| | Vortrag bewilligte Restkredite |
| | Bergstrasse mit Beleuchtung |
| | Feldstrasse 1. Etappe mit Beleuchtung |
| | Stickerstrasse mit Beleuchtung |
| | Freudenbergstrasse mit Beleuchtung |
| | Vortrag bewilligte Kredite |
| | Hauptstrasse, Anpassungen Knoten BGK |
| | Investitionsbeiträge an Kantone und Konkordate, Hauptstrasse (BGK) |
| 7 | Umweltschutz und Raumordnung |
| 71000 | Wasserversorgung allgemein |
| | Gemeinsames Leitsystem mit Wasserversorgung Herisau |
| | Projekte Folgejahre, Vorleistungen |
| | Vortrag bewilligte Restkredite |
| | Transportleitung PW Böschenbach-Kantonsstrasse, Teilstück |
| | Tiefbauten Wasserwerk Schwendimannquelle, Heberleitung und Brunnenstube |
| | – zugesicherte GVSG-Beiträge |
| | Smart-Meter-Wasserzähler |
| | Anschlussbeiträge von privaten Haushalten, Neubauten, wertvermehrnde Umbauten |
| 72001 | Abwasserbeseitigung |
| | Sonnhaldenstrasse, Übernahme Kanal |
| | Böhlstrasse |
| | Eschenstrasse |
| | Feldstrasse, Relining Mischwasserkanal |
| | Projekte Folgejahre, Vorleistungen |
| | Vortrag bewilligte Restkredite |
| | Feldstrasse |
| | Freudenbergstrasse |
| | Abwassersanierung Bubental |
| | – Erschliessungsbeiträge Grundeigentümer |
| | Anschlussbeiträge von privaten Haushalten, Neubauten, wertvermehrnde Umbauten |
| | Nettoinvestition |

| BUDGET 2021 | | RECHNUNG 2021 | | BUDGET 2022 | |
|---------------------|---------------------|---------------------|---------------------|---------------------|---------------------|
| AUSGABEN | EINNAHMEN | AUSGABEN | EINNAHMEN | AUSGABEN | EINNAHMEN |
| 530 000.00 | | 518 331.94 | | | |
| 530 000.00 | | 518 331.94 | | | |
| 530 000.00 | | 518 331.94 | | | |
| 2 752 600.00 | | 476 201.97 | | 3 298 300.00 | |
| 2 752 600.00 | | 476 201.97 | | 3 298 300.00 | |
| 53 600.00 | | 52 812.75 | | | |
| | | 23 879.05 | | 406 000.00 | |
| | | 3 901.35 | | 238 000.00 | |
| | | | | 351 000.00 | |
| 60 000.00 | | | | 60 000.00 | |
| 136 300.00 | | 54 181.50 | | 82 100.00 | |
| 355 400.00 | | 232 557.25 | | 122 800.00 | |
| 192 800.00 | | 78 173.77 | | 114 600.00 | |
| 555 500.00 | | 30 696.30 | | 524 800.00 | |
| 439 000.00 | | | | 439 000.00 | |
| 960 000.00 | | | | 960 000.00 | |
| 1 331 200.00 | 187 000.00 | 940 090.77 | 535 981.60 | 1 351 100.00 | 187 000.00 |
| 233 300.00 | 87 000.00 | 134 595.41 | 52 602.40 | 234 300.00 | 87 000.00 |
| | | | | 133 700.00 | |
| 10 000.00 | | | | 12 000.00 | |
| 97 300.00 | | 73 368.38 | | 23 900.00 | |
| 108 600.00 | | 52 546.15 | | 56 000.00 | |
| | 37 000.00 | | | | 37 000.00 |
| 17 400.00 | | 8 680.88 | | 8 700.00 | |
| | 50 000.00 | | 52 602.40 | | 50 000.00 |
| 1 097 900.00 | 100 000.00 | 805 495.36 | 483 379.20 | 1 116 800.00 | 100 000.00 |
| 140 000.00 | | 135 992.58 | | | |
| | | 39 000.00 | | 416 000.00 | |
| | | 1 000.00 | | 76 000.00 | |
| | | | | 79 000.00 | |
| 20 000.00 | | | | 20 000.00 | |
| 359 000.00 | | 234 164.02 | | 124 800.00 | |
| 367 500.00 | | 16 000.00 | | 351 500.00 | |
| 211 400.00 | | 379 338.76 | | 49 500.00 | |
| | | | 217 500.00 | | |
| | 100 000.00 | | 265 879.20 | | 100 000.00 |
| 4 613 800.00 | 187 000.00 | 1 934 624.68 | 535 981.60 | 4 649 400.00 | 187 000.00 |
| | 4 426 800.00 | | 1 398 643.08 | | 4 462 400.00 |
| 4 613 800.00 | 4 613 800.00 | 1 934 624.68 | 1 934 624.68 | 4 649 400.00 | 4 649 400.00 |

Bilanz 2021

| | ERÖFFNUNGSBILANZ | VERÄNDERUNGEN | | BILANZ |
|---|-----------------------|----------------------|---------------------|-----------------------|
| | 01.01.2021 | ZUNAHME | ABNAHME | 31.12.2021 |
| 1 Aktiven | 45 714 159.25 | 244 247.36 | | 45 958 406.61 |
| 10 Finanzvermögen | 15 409 009.56 | 832 896.66 | | 16 241 906.22 |
| 100 Flüssige Mittel und kurzfristige Geldanlagen | 6 752 187.29 | 1 342 554.30 | | 8 094 741.59 |
| 101 Forderungen | 2 293 742.85 | | -213 500.21 | 2 080 242.64 |
| 104 Aktive Rechnungsabgrenzungen | 40 213.42 | | -5 543.43 | 34 669.99 |
| 106 Vorräte und angefangene Arbeiten | 58 411.00 | | -614.00 | 57 797.00 |
| 107 Langfristige Finanzanlagen | 55 855.00 | 10 000.00 | | 65 855.00 |
| 108 Sach- und immaterielle Anlagen FV | 6 208 600.00 | | -300 000.00 | 5 908 600.00 |
| 14 Verwaltungsvermögen | 30 305 149.69 | | -588 649.30 | 29 716 500.39 |
| 140 Sachanlagen VV | 29 810 554.16 | | -550 487.10 | 29 260 067.06 |
| 145 Beteiligungen, Grundkapitalien | 152 000.00 | | | 152 000.00 |
| 146 Investitionsbeiträge | 342 595.53 | | -38 162.20 | 304 433.33 |
| 2 Passiven | -45 714 159.25 | -244 247.36 | | -45 958 406.61 |
| 20 Fremdkapital | -41 689 724.45 | | 1 293 905.62 | -40 395 818.83 |
| 200 Laufende Verbindlichkeiten | -3 953 552.51 | -619 821.01 | | -4 573 373.52 |
| 201 Kurzfristige Finanzverbindlichkeiten | -4 217 864.94 | -36 538.89 | | -4 254 403.83 |
| 202 Steuerbezug | -588 134.75 | | 307 046.45 | -281 088.30 |
| 204 Passive Rechnungsabgrenzungen | -425 846.05 | | 41 700.67 | -384 145.38 |
| 205 Kurzfristige Rückstellungen | | -80 000.00 | | -80 000.00 |
| 206 Langfristige Finanzverbindlichkeiten | -32 300 000.00 | | 1 681 518.40 | -30 618 481.60 |
| 208 Langfristige Rückstellungen | -125 000.00 | | | -125 000.00 |
| 209 Verbindlichkeiten gegenüber Spezialfinanzierungen und Fonds im Fremdkapital | -79 326.20 | | | -79 326.20 |
| 29 Eigenkapital | -4 024 434.80 | -1 538 152.98 | | -5 562 587.78 |
| 290 Spezialfinanzierungen im EK | -1 602 426.29 | -166 775.49 | | -1 769 201.78 |
| 291 Fonds im EK | -3 568.75 | | | -3 568.75 |
| 293 Vorfinanzierungen und zusätzliche Abschreibungen | | -530 000.00 | | -530 000.00 |
| 294 Reserven | | -1 584 456.23 | | -1 584 456.23 |
| 295 Aufwertungsreserve Verwaltungsvermögen | 94 588.93 | -94 588.93 | | |
| 296 Neubewertungsreserve Finanzvermögen | -584 456.23 | | 584 456.23 | |
| 299 Bilanzüberschuss/-fehlbetrag | -1 928 572.46 | | 253 211.44 | -1 675 361.02 |

Geldflussrechnung 2021

| GELDFLUSSRECHNUNG (INDIREKTE DARSTELLUNG) | |
|--|----------------------|
| Betriebstätigkeit | |
| Jahresergebnis | 371 377.49 |
| Abschreibungen Verwaltungsvermögen | 2 267 611.78 |
| Einlagen in Fonds und Spezialfinanzierungen | 240 171.12 |
| Abschreibungen Investitionsbeiträge Verwaltungsvermögen | 38 162.20 |
| Einlagen in das Eigenkapital | 1 000 000.00 |
| Kursgewinne/positive Wertberichtigungen Finanzvermögen | -45 000.00 |
| Entnahmen aus Fonds und Spezialfinanzierungen | -73 395.63 |
| Veränderung Forderungen | 203 123.91 |
| Veränderung aktive Rechnungsabgrenzungen Erfolgsrechnung | 5 543.43 |
| Veränderung Vorräte und angefangene Arbeiten | 614.00 |
| Veränderung laufende Verbindlichkeiten | 619 821.01 |
| Veränderung passive Rechnungsabgrenzungen Erfolgsrechnung | -59 643.47 |
| Veränderung kurzfristige Rückstellungen Erfolgsrechnung | 80 000.00 |
| Geldfluss aus Betriebstätigkeit | 4 648 385.84 |
| Investitionstätigkeit | |
| Investitionsausgaben Verwaltungsvermögen | -1 934 624.68 |
| Investitionseinnahmen Verwaltungsvermögen | 535 981.60 |
| Veränderung passive Rechnungsabgrenzungen Investitionsrechnung | 17 942.80 |
| Geldfluss aus Investitionstätigkeit | -1 380 700.28 |
| Finanzierungsüberschuss (Free Cashflow) | 3 267 685.56 |
| Finanzierungstätigkeit | |
| Kursgewinne/positive Wertberichtigungen Finanzvermögen | 45 000.00 |
| Veränderung langfristige Finanzanlagen | -10 000.00 |
| Veränderung Sachanlagen Finanzvermögen | 300 000.00 |
| Veränderung kurzfristige Finanzverbindlichkeiten | -270 507.56 |
| Veränderung langfristige Finanzverbindlichkeiten | -2 000 000.00 |
| Veränderung Kontokorrente mit Dritten (Kontokorrentguthaben) | 10 376.30 |
| Geldfluss aus Finanzierungstätigkeit | -1 925 131.26 |
| Total Geldfluss (Zunahme flüssige Mittel) | 1 342 554.30 |

Mittelfristige Finanzplanung 2022–2026

GEMEINDE DEGERSHEIM, FINANZPLANUNG NACH GLIEDERUNGEN

| LAUFENDE RECHNUNG (IN TCHF) | | 2022 | 2023 | 2024 | 2025 | 2026 |
|--------------------------------|--|-----------------|-----------------|-----------------|-----------------|-----------------|
| NETTOAUFWAND | | | | | | |
| 0 | Allgemeine Verwaltung | 1 789.5 | 1 578.5 | 1 610.8 | 1 567.4 | 1 619.8 |
| 1 | Öffentliche Ordnung und Sicherheit, Verteidigung | 639.1 | 564.2 | 565.9 | 482.2 | 484.0 |
| 2 | Bildung | 9 526.7 | 9 696.9 | 9 881.0 | 9 871.4 | 9 769.7 |
| 3 | Kultur, Sport und Freizeit | 935.1 | 440.1 | 441.4 | 443.2 | 444.5 |
| 4 | Gesundheit | 1 617.1 | 1 567.2 | 1 577.4 | 1 587.5 | 1 597.6 |
| 5 | Soziale Sicherheit | 1 449.0 | 1 448.6 | 1 451.3 | 1 454.2 | 1 456.9 |
| 6 | Verkehr | 1 999.2 | 2 022.1 | 2 080.9 | 2 021.7 | 2 090.7 |
| 7 | Umweltschutz und Raumordnung | 313.6 | 293.7 | 293.9 | 294.0 | 294.1 |
| 8 | Volkswirtschaft | 85.9 | 85.8 | 85.8 | 85.8 | 85.8 |
| 9 | Finanzen und Steuern (ohne allgemeine Mittel) | - 179.8 | - 120.8 | - 320.4 | 80.5 | 81.1 |
| Total Nettoaufwand | | 18 175.4 | 17 576.3 | 17 668.0 | 17 887.9 | 17 924.2 |
| ALLGEMEINE MITTEL | | | | | | |
| | Einkommens- und Vermögenssteuern natürliche Personen | 9 490.0 | 9 374.8 | 9 256.7 | 9 135.7 | 8 943.7 |
| | Sondersteuern | 1 085.0 | 995.1 | 955.1 | 965.1 | 965.1 |
| | Anteile an Kantonseinnahmen | 2 050.0 | 1 800.0 | 1 800.0 | 1 800.0 | 1 800.0 |
| | Finanzausgleich | 5 421.6 | 5 211.0 | 5 305.4 | 5 865.2 | 6 469.4 |
| Total allgemeine Mittel | | 18 046.6 | 17 380.9 | 17 317.2 | 17 766.0 | 18 178.2 |
| Aufwandüberschuss | | 128.8 | 195.4 | 350.8 | 121.9 | 0.0 |
| Ertragsüberschuss | | 0.0 | 0.0 | 0.0 | 0.0 | 254.0 |
| STEUERFUSS | | | | | | |
| | Beschlossen bzw. geplant in % | 150% | 147% | 144% | 141% | 138% |

Mittelfristige Investitionsplanung 2022–2026

| FUNKTIONALE GLIEDERUNG (IN TCHF) | | BUDGET 2022 | INVESTITIONSPLAN 2023 | INVESTITIONSPLAN 2024 | INVESTITIONSPLAN 2025 | INVESTITIONSPLAN 2026 |
|---|---|-------------|--------------------------|--------------------------|--------------------------|--------------------------|
| FINANZIERT MIT ALLGEMEINEN MITTELN | | | | | | |
| 2 | BILDUNG | | 1400 | 1400 | | |
| 21700 | Schulliegenschaften | | 1400 | 1400 | | |
| 6 | VERKEHR | 3298 | 1015 | 1043 | 917 | 1000 |
| 50100 | Strassen / Verkehrswege | 2338 | 815 | 1043 | 817 | 1000 |
| 50600 | Mobilien | | 200 | | 100 | |
| 56100 | Investitionsbeiträge an Kantone und Konkordate ^(BGK) | 960 | | | | |
| SPEZIALFINANZIERTE MITTEL | | | | | | |
| 7 | UMWELTSCHUTZ UND RAUMORDNUNG | 1164 | 1189 | 1100 | 1100 | 1100 |
| 71000 | Wasserversorgung allgemein | 147 | 389 | 300 | 300 | 300 |
| 50300 | Übrige Tiefbauten allgemein | 24 | 300 | 300 | 300 | 300 |
| 50320 | Tiefbauten Wasserwerk Schwendimannquelle | 68 | | | | |
| 50600 | Mobilien | 142 | 89 | | | |
| 63100 | Investitionsbeiträge von Kantonen und Konkordaten | –37 | | | | |
| 63711 | Anschlussbeiträge von privaten Haushalten | –50 | | | | |
| 72001 | Kanalisation | 1017 | 800 | 800 | 800 | 800 |
| 50330 | Tiefbauten Abwasserbeseitigung | 1117 | 800 | 800 | 800 | 800 |
| 63710 | Anschlussbeiträge von privaten Haushalten | –100 | | | | |
| Nettoinvestitionen | | 4462 | 3604 | 3543 | 2017 | 2100 |

Steuerabrechnung 2021

| STEUERN VORJAHRE | SOLL | HABEN |
|---|--------------|--------------|
| Ausstand per 31.12.2020 | 1 561 527.22 | |
| Im laufenden Jahr fakturiert, Einkommen | 63 356.29 | |
| Im laufenden Jahr fakturiert, Vermögen | 247 392.94 | |
| Ausgleichszinsen zu Lasten Pflichtige | 14 467.23 | |
| Verzugszinsen | 15 163.90 | |
| Kosten (Spesen) | 24 719.45 | |
| Zahlungen | | 1 342 334.06 |
| Ausgleichszinsen zu Gunsten Pflichtige | | 7 450.13 |
| Vergütungen | | 7 111.46 |
| Erlasse | | 15 617.53 |
| Abschreibungen | | 82 305.41 |
| Ausstand per 31.12. 2021 | | 471 808.44 |

| STEUERN LAUFENDES JAHR | SOLL | HABEN |
|---|----------------------|----------------------|
| Im laufenden Jahr fakturiert, Einkommen | 8 327 820.92 | |
| Im laufenden Jahr fakturiert, Vermögen | 1 277 069.11 | |
| Ausgleichszinsen zu Lasten Pflichtige | 15.89 | |
| Verzugszinsen | 74.26 | |
| Kosten (Spesen) | 50.00 | |
| Zahlungen | | 8 648 759.92 |
| Ausgleichszinsen zu Gunsten Pflichtige | | 188.56 |
| Vergütungen | | 1 377.54 |
| Erlasse | | - |
| Abschreibungen | | -23 377.45 |
| Ausstand per 31.12.2021 | | 978 081.61 |
| Total | 11 531 657.21 | 11 531 657.21 |

| Zahlungen laufendes Jahr und Vorjahre | SOLL | HABEN |
|---------------------------------------|---------------------|---------------------|
| Einfache Steuer | 100% | |
| Von Vorjahressteuern | 203 253.51 | |
| Von laufenden Jahressteuern | 6 277 706.22 | |
| Total | 6 480 959.73 | 9 991 093.98 |

Steuerfussentwicklung







Berichte und Anträge



Bericht der Geschäftsprüfungskommission

über das Rechnungs- und Geschäftsjahr 2021 und das Budget 2022 der Politischen Gemeinde Degersheim

Im Rahmen der gesetzlichen Bestimmungen haben wir die Buchführung, die Jahresrechnung und die Amtsführung für das Rechnungsjahr 2021 sowie die Anträge des Gemeinderates über Budget und Steuerfuss für das Rechnungsjahr 2022 geprüft.

Die Verantwortung für die Jahresrechnung und die Amtsführung liegt beim Gemeinderat, während die Aufgabe der Geschäftsprüfungskommission darin besteht, diese zu überprüfen und zu beurteilen.

Die externe Revisionsstelle PricewaterhouseCoopers AG St. Gallen (PwC) prüft im Auftrag der Politischen Gemeinde und der Geschäftsprüfungskommission die Buchführung und die Jahresrechnung (Bilanz und Verwaltungsrechnung) mittels Analysen und Erhebungen auf Basis von Stichproben. Ferner werden die Anwendung der massgebenden Rechnungslegungsgrundsätze, die wesentlichen Bewertungsentscheide sowie die Darstellung der Jahresrechnung als Ganzes beurteilt. Diese Prüfung fand am 2. und 3. Februar 2022 statt. Am 10. März 2021 wurde eine Prüfung durch das Grundbuchinspektorat durchgeführt. Dabei wurden keine relevanten Mängel festgestellt.

Das Amt für Volksschulen prüfte am 3. September 2021 die Schulaufsicht der Gemeinde Degersheim. Es wurden keine relevanten Mängel festgestellt.

Die Geschäftsprüfungskommission (GPK) beurteilt, ob die Amtsführung gesetzeskonform ist.

Wir haben festgestellt, dass:

- die Bilanz und Verwaltungsrechnung der Politischen Gemeinde Degersheim mit der Buchhaltung übereinstimmt
- die geprüften Buchungen belegt sind
- die Buchhaltung sauber und ordnungsgemäss geführt ist
- die bilanzierten Aktiven und Passiven nachgewiesen und nach den gesetzlichen Vorschriften bewertet sind
- die Abschreibungen vorschriftsgemäss durchgeführt wurden
- die Bildung und Verwendung von Rückstellungen, Spezial- und Vorfinanzierungen sowie Fonds und Reserven vorschriftsgemäss erfolgt ist
- die Steuereinnahmen sowie der zentrale Steuerbezug geprüft sind

Das Eigenkapital der Gemeinde beträgt CHF 5 562 578.78. Die Gesamtverschuldung per 31. Dezember 2021 betrug CHF 23.835 Mio., was einer Abnahme von CHF 2.939 Mio. entspricht. Die Nettoverschuldung pro Einwohner nahm um CHF 741 ab und beträgt neu CHF 5 846. Im Rahmen der Prüfungstätigkeit der GPK sind folgende Punkte erwähnenswert:

- im Jahr 2021 betragen die getätigten Nettoinvestitionen CHF 1.399 Mio. gegenüber budgetierten Investitionen von CHF 4.427 Mio.
- die für 2022 budgetierten Nettoinvestitionen betragen total CHF 4.462 Mio.

Aufgrund unserer Prüfungstätigkeit stellen wir folgenden Antrag:

1. Die Jahresrechnung 2021 und der Bilanzanpassungsbericht per 1.1.2021 der Politischen Gemeinde Degersheim seien zu genehmigen.
2. Den Anträgen des Rates über Budget und Steuerfuss für das Rechnungsjahr 2022 sei zuzustimmen.

Wir danken dem Gemeinderat, dem Schulrat und allen Kommissionen sowie den Mitarbeitenden der Gemeinde Degersheim für die geleistete Arbeit.

Degersheim, im Februar 2022

Die Geschäftsprüfungskommission:

Urs Aerni (Präsident)

Werner Britt (Aktuar)

Markus Schenker

Peter Stalder

Daniel Ammann

Bericht und Anträge des Gemeinderates betreffend Budget und Steuerplan 2022

Geschätzte Mitbürgerinnen und Mitbürger

Der Gemeinderat unterbreitet Ihnen das Budget sowie den Steuerplan 2022. Wir verweisen in diesem Zusammenhang auf die detaillierten Berichte des Gemeinderates zum Budget 2022. Aufgrund dessen ergibt sich folgender Steuerplan:

| | | |
|---|------------|------------------|
| a. Steuerbedarf laut Budget | CHF | 9 525 500 |
| b. Steuerfuss 2022 | | 150 % |
| c. Steuerertrag | | |
| Einkommens- /Vermögenssteuern, | | |
| einfache Steuer 100 % = 6 250 000 | | |
| d. davon 150 % | CHF | 9 375 000 |
| Nachzahlungen Vorjahre (einf. Steuer CHF 100 000) | CHF | 150 000 |
| Total Steuerertrag 2022 | CHF | 9 525 000 |
| e. Weitere Steuererträge | | |
| – Quellensteuern | CHF | 250 000 |
| – Grundstückgewinnsteuern | CHF | 400 000 |
| – Gewinn- und Kapitalsteuern | CHF | 1 400 000 |
| Total weitere Steuererträge | | 1 880 000 |
| f. Feuerwehersatzabgabe | | 300 000 |
| g. Grundsteuern | | |
| – Grundstückwerte 0.8 ‰ von 813 Mio. CHF | CHF | 650 000 |
| – Grundstückwerte 0.2 ‰ von 60 Mio. CHF | CHF | 12 000 |
| Total Grundsteuern | CHF | 662 000 |

Unter Berücksichtigung des Steuerfusses von 150 % schliesst das Budget 2022 mit einem Aufwandüberschuss von CHF 128 800 ab.

Antrag

Zusammenfassend unterbreitet der Gemeinderat folgende Anträge:

1. Das Budget 2022 sei zu genehmigen.
2. Im Jahre 2022 seien zu erheben:
 - a. eine Einkommens- und Vermögenssteuer von 150 % der einfachen Steuer für den allgemeinen Gemeindehaushalt
 - b. eine Grundsteuer von 0.8 ‰ des Grundstückwertes

Degersheim, 8. Februar 2022
Gemeinderat Degersheim

Prüfungs- und Genehmigungsvermerke

1. Die Richtigkeit der Verwaltungs- und Vermögensrechnung 2021 bestätigt:

Degersheim, 3. Februar 2022
Finanzverwaltung Degersheim

2. Gutgeheissen durch den Gemeinderat am 8. Februar 2022

Gemeinderat Degersheim
Die Gemeindepräsidentin
Monika Scherrer

Der Gemeinderatsschreiber
Andreas Baumann

3. Geprüft und für richtig befunden durch die Geschäftsprüfungskommission am 14. Februar 2022

Geschäftsprüfungskommission
Urs Aerni (Präsident)
Werner Britt (Aktuar)
Markus Schenker
Peter Stalder
Daniel Ammann

4. Genehmigt durch die Bürgerschaft am 28. März 2022

Gemeinderat Degersheim
Die Gemeindepräsidentin
Monika Scherrer

Der Gemeinderatsschreiber
Andreas Baumann

Anhang zur Jahresrechnung

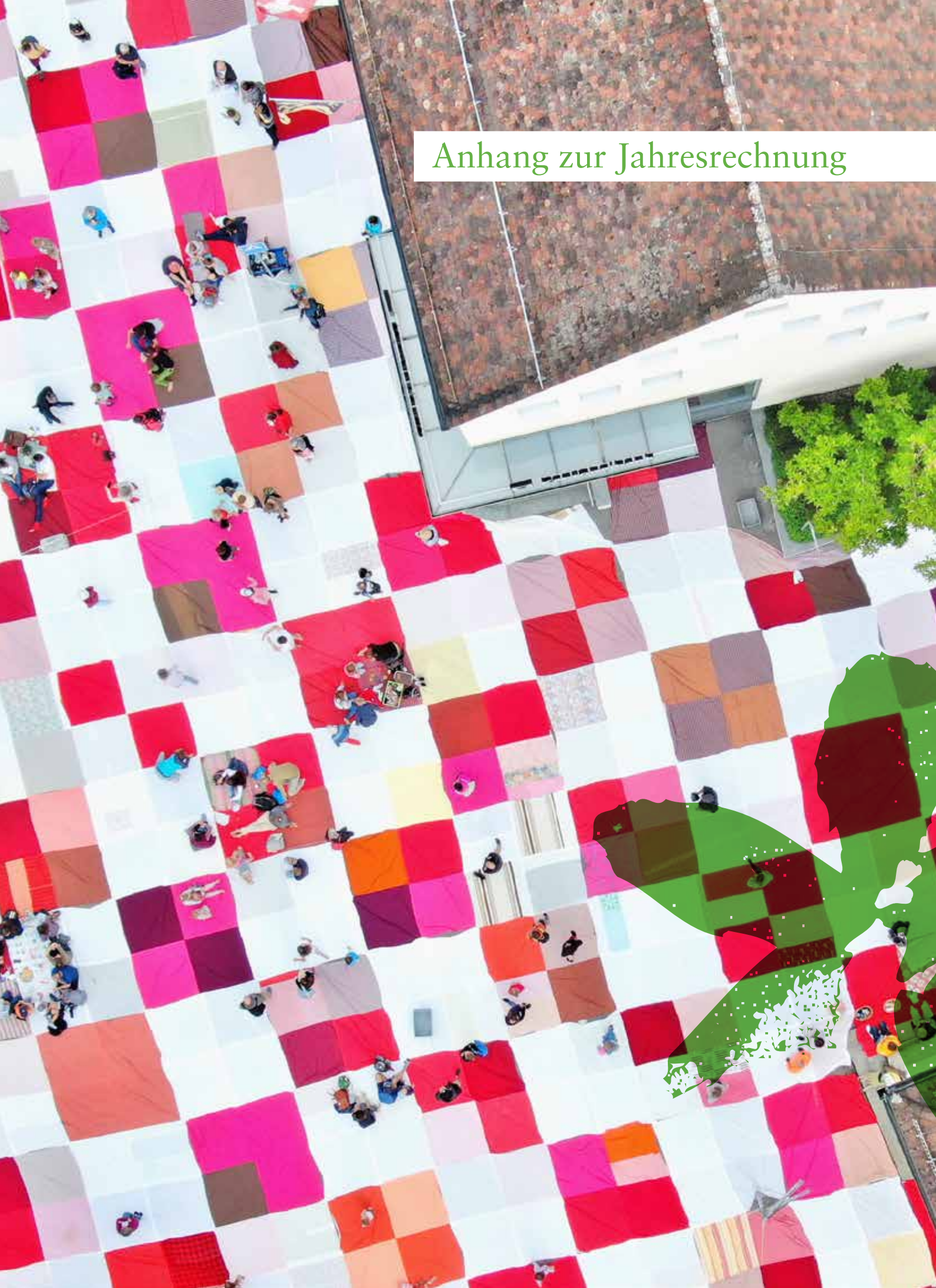

Bilanzanpassungsbericht

Bericht zur Neubewertung der Bilanz der Politischen Gemeinde Degersheim per 1. Januar 2021 nach RMSG

1 Ausgangslage

Mit Inkraftsetzung des Nachtrags zum Gemeindegesetz per 1. Januar 2019 haben alle Gemeinden des Kantons St. Gallen ihre Rechnungen ab dem Rechnungsjahr 2019 nach den Vorgaben des Rechnungsmodells der St. Galler Gemeinden (RMSG) zu erstellen.

Von der Möglichkeit gemäss Art. 179 des Gemeindegesetzes, die Einführung aus wichtigen Gründen zu verschieben, machte der Gemeinderat Degersheim mit Gesuch vom 7. August 2017 Gebrauch. Mit Verfügung vom 19. September 2017 wurde der Politischen Gemeinde Degersheim bewilligt, bis zum 31. Dezember 2020 ihren Finanzhaushalt nach den Bestimmungen des Gemeindegesetzes vom 21. April 2009 in der Fassung vor Vollzugsbeginn des Nachtrags zum Gemeindegesetz (22.15.13) zu führen. Die Politische Gemeinde Degersheim führte das neue Rechnungsmodell per 1. Januar 2021 ein. Der vorliegende Bericht erläutert die Veränderungen, die sich per 1. Januar 2021 durch die Anwendung des neuen Rechnungsmodells auf die Bilanz der Politischen Gemeinde Degersheim ergeben. Der Bericht wird der Bürgerversammlung zusammen mit der Jahresrechnung 2021 zur Genehmigung vorgelegt.

2 Bilanzierung und Bewertung

Während die Bilanzierungsgrundsätze die Frage beantworten, ob ein Sachverhalt in der Bilanz auszuweisen ist, legen die Bewertungsgrundsätze fest, mit welchem Wert die Position in der Bilanz zu erscheinen hat.

Finanzvermögen

Das Finanzvermögen besteht aus den Vermögenswerten, die nicht unmittelbar der Erfüllung öffentlicher Aufgaben dienen.

| KONTENGRUPPE | DEFINITION UND BILANZIERUNG | BEWERTUNG |
|--|--|---|
| 100 Flüssige Mittel und kurzfristige Geldanlagen | Jederzeit verfügbare Geldmittel und Sichtguthaben | Nominalwert, Fremdwährungen sind zum Tageskurs per Bilanzstichtag umgerechnet |
| 101 Forderungen | Guthaben, die auf einem öffentlich-rechtlichen oder privatrechtlichen Anspruch der Gemeinde gegenüber Dritten beruhen. Es handelt sich dabei um Forderungen, die ihrer Natur nach kurzfristig realisierbar sind und deshalb entsprechend ihrer Fälligkeit in flüssige Mittel umgewandelt werden. Forderungen werden verbucht, wenn die entsprechende Lieferung oder Leistung erbracht ist und der Nutzen an den Käufer beziehungsweise Leistungsbezüger übergegangen ist. | Sollverbuchung, Bruttomethode, Nominalwert, Einzelbewertungsmethode |
| 104 Aktive Rechnungsabgrenzungen | Forderungen oder Ansprüche aus Lieferungen und Leistungen des Rechnungsjahres, die noch nicht in Rechnung gestellt oder eingefordert wurden, aber der Rechnungsperiode zuzuordnen sind. Vor dem Bilanzstichtag getätigte Ausgaben oder Aufwände, die der folgenden Rechnungsperiode zu belasten sind. | Nominalwert |
| 106 Vorräte und angefangene Arbeiten | Für die Leistungserstellung benötigte Waren und Materialien | Anschaffungs-/Herstellkosten |
| 107 Langfristige Finanzanlagen | Finanzanlagen mit Laufzeiten über 1 Jahr Sämtliche Finanzanlagen sind zu bilanzieren | Kurswert oder Anschaffungskosten |
| 108 Sachanlagen FV | Grundstücke, Gebäude und Mobilien, die als Kapitalanlage oder für einen Wiederverkauf erworben werden (Förderung des Wohnungsbaus, Industriensiedlung, Realersatz). Auch der übrige, vorsorgliche Landerwerb wird hier aktiviert (z. B. Grundstücke in der öffentlichen Zone, sofern noch kein baureifes Projekt vorhanden ist). In diesem Konto sind auch die Übernahmen von Grundstücken aus dem Verwaltungsvermögen, die nicht mehr für die öffentliche Aufgabenerfüllung benötigt werden, zu verbuchen. Sämtliche Sachanlagen sind zu bilanzieren. | Verkehrswert |

Verwaltungsvermögen

Das Verwaltungsvermögen besteht aus den Vermögenswerten, die unmittelbar der Erfüllung öffentlicher Aufgaben dienen.

Zugänge zum Verwaltungsvermögen können nur durch Aktivierung aus der Investitionsrechnung erfolgen. Abgänge erfolgen durch Abschreibung sowie durch Übertragung in das Finanzvermögen bei Veräusserung oder Entwidmung.

| KONTENGRUPPE | DEFINITION UND BILANZIERUNG | BEWERTUNG |
|------------------------------------|---|--|
| 140 Sachanlagen VV | Sachgüter, die für die Erfüllung öffentlicher Aufgaben benötigt werden (z. B. Strassen, Hochbauten, Wasserbauten, Mobilien). Aktivierung der Investitionsausgaben, wenn sie die Aktivierungsgrenze übersteigen. | Anschaffungs-/Herstellkosten unter Abzug planmässiger Abschreibungen |
| 145 Beteiligungen, Grundkapitalien | Beteiligungen aller Art, die (Mit-)Eigentümerrechte begründen. Sämtliche Beteiligungen werden ungeachtet der Aktivierungsgrenze in der Investitionsrechnung gebucht und aktiviert. | Anschaffungskosten abzüglich notwendiger Wertberichtigungen |
| 146 Investitionsbeiträge | Beiträge an Investitionen von Dritten, die durch finanzielle Hilfe der Gemeinde gefördert werden. Aktivierung der Investitionsbeiträge, wenn sie die Aktivierungsgrenze übersteigen. | Anschaffungs-/Herstellkosten unter Abzug planmässiger Abschreibungen |

Fremdkapital

Das Fremdkapital besteht aus Verbindlichkeiten zugunsten Dritter, die innerhalb eines Zeitraums zurückbezahlt werden müssen.

| KONTENGRUPPE | DEFINITION UND BILANZIERUNG | BEWERTUNG |
|--------------------------------|--|----------------------------|
| 200 Laufende Verbindlichkeiten | Verbindlichkeiten aus Lieferungen und Leistungen oder anderen betrieblichen Aktivitäten, die innerhalb eines Jahres fällig sind oder fällig werden können. Laufende Verbindlichkeiten werden bilanziert, wenn ihr Ursprung in einem Ereignis der Vergangenheit liegt und der Mittelabfluss zur Erfüllung sicher oder wahrscheinlich ist. | Bruttomethode, Nominalwert |

Eigenkapital

Das Eigenkapital ist der rechnerische Betrag, um den die Vermögenswerte die Verbindlichkeiten übersteigen.

| KONTENGRUPPE | DEFINITION UND BILANZIERUNG | BEWERTUNG |
|--|---|-------------|
| 290 Spezialfinanzierungen im EK | Spezialfinanzierungen im Eigenkapital (Wasserversorgung, Abfallbeseitigung, Abwasserbeseitigung). Sämtliche Spezialfinanzierungen sind zu bilanzieren. | Nominalwert |
| 291 Fonds im EK | Fonds im Eigenkapital (z. B. Energiefonds). Sämtliche Fonds sind zu bilanzieren. | Nominalwert |
| 295 Aufwertungsreserve Verwaltungsvermögen | Saldo der Bilanzveränderung durch Neubewertung des Verwaltungsvermögens beim Übergang auf RMSG. | Nominalwert |
| 296 Neubewertungsreserve Finanzvermögen | Saldo der Bilanzveränderung durch Neubewertung des Finanzvermögens beim Übergang auf RMSG. | Nominalwert |
| 299 Bilanzüberschuss/-fehlbetrag | Saldo aus den kumulierten Überschüssen und Defiziten der Erfolgsrechnung. Wird ein Fehlbetrag (negatives Vorzeichen) ausgewiesen, verbleibt der Posten auf der Passivseite. | Nominalwert |

3 Neubewertung der Bilanz

3.1 Eröffnungsbilanz per 1. Januar 2021

Die Eröffnungsbilanz per 1. Januar 2021 wurde in Übereinstimmung mit dem Gemeindegesetz (sGS 151.2) und der Verordnung über den Finanzhaushalt der Gemeinden (sGS 151.53) erstellt.

Die Gliederungs- und Darstellungsvorschriften der Bilanz ergeben sich aus der Weisung des Amtes für Gemeinden über den Kontenrahmen.

Die Eröffnungsbilanz per 1. Januar 2021 zeigt folgendes Bild (alle Beträge in Franken):

3.1.1 Aktiven

| HRM1 | BILANZ PER 31.12.2020 | RMSG | BILANZ PER 01.01.2021 | ERLÄUTERUNG |
|---|--------------------------|--|--------------------------|--------------|
| 1 Aktiven | 45350103.02 | 1 Aktiven | 45714159.25 | |
| 10 Finanzvermögen | 15044953.33 | 10 Finanzvermögen | 15409009.56 | 3.2.1 |
| 100 Flüssige Mittel | 6751224.29 | 100 Flüssige Mittel und kurzfristige Geldanlagen | 6752187.29 | |
| 101 Guthaben | 2515105.85 | 101 Forderungen | 2293742.85 | |
| 102 Anlagen | 5738409.77 | 104 Aktive Rechnungsabgrenzungen | 40213.42 | |
| 108 Aktive Rechnungsabgrenzungen | 40213.42 | 106 Vorräte und angefangene Arbeiten | 58411.00 | |
| | | 107 Langfristige Finanzanlagen | 55855.00 | |
| | | 108 Sachanlagen FV | 6208600.00 | |
| 11 Ordentliches Verwaltungsvermögen | 15644441.12 | 14 Verwaltungsvermögen | 30305149.69 | 3.2.2 |
| 110 Sachgüter | 15301845.59 | 140 Sachanlagen VV | 29810554.16 | |
| 112 Investitionsbeiträge | 342595.53 | 145 Beteiligungen, Grundkapitalien | 152000.00 | |
| | | 146 Investitionsbeiträge | 342595.53 | |
| 12 Darlehen und Beteiligungen des Verwaltungsvermögens | 152000.00 | | | 3.2.3 |
| 13 Verwaltungsvermögen von Spezialfinanzierungen | 14508708.57 | | | 3.2.4 |

3.1.2 Passiven

| HRM1 | BILANZ PER 31.12.2020 | RMSG | BILANZ PER 01.01.2021 | ERLÄUTERUNG |
|---|--------------------------|---|--------------------------|--------------|
| 2 Passiven | 45350103.02 | 2 Passiven | 45714159.25 | |
| 20 Fremdkapital | 41736209.32 | 20 Fremdkapital | 41689724.45 | 3.2.6 |
| 200 Laufende Verpflichtungen | 4117244.17 | 200 Laufende Verbindlichkeiten | 3953552.51 | |
| 201 Kurzfristige Schulden | 217864.94 | 201 Kurzfristige Finanzverbindlichkeiten | 4217864.94 | |
| 202 Mittel- und langfristige Schulden | 36629854.16 | 202 Steuerbezug | 588134.75 | |
| 204 Rückstellungen | 345400.00 | 204 Passive Rechnungsabgrenzungen | 425846.05 | |
| 208 Passive Rechnungsabgrenzungen | 425846.05 | 206 Langfristige Finanzverbindlichkeiten | 32300000.00 | |
| | | 208 Langfristige Rückstellungen | 125000.00 | |
| | | 209 Verbindlichkeiten gegenüber Spezialfinanzierungen und Fonds im Fremdkapital | 79326.20 | |
| 22 Steuerbezug | 0.00 | | | 3.2.7 |
| 28 Sondervermögen | 1685321.24 | | | 3.2.8 |
| 280 Zweckbestimmte Zuwendungen | 82894.95 | | | |
| 281 Verpflichtungen für Spezialfinanzierungen | 1602426.29 | | | |
| 29 Eigenkapital | 1928572.46 | 29 Eigenkapital | 4024434.80 | 3.2.9 |
| 299 Bilanzüberschuss/-fehlbetrag | 1928572.46 | 290 Spezialfinanzierungen im EK | 1602426.29 | |
| | | 291 Fonds im EK | 3568.75 | |
| | | 295 Aufwertungsreserve Verwaltungsvermögen | -94588.93 | |
| | | 296 Neubewertungsreserve Finanzvermögen | 584456.23 | |
| | | 299 Bilanzüberschuss/-fehlbetrag | 1928572.46 | |

3.2 Erläuterungen zur Eröffnungsbilanz

Nachfolgend werden die bedeutendsten Veränderungen der neuen Rechnungslegung in der Bilanz per 31. Dezember 2020 zur Bilanz per 1. Januar 2021 aufgezeigt und kommentiert (alle Beträge in Franken).

3.2.1 Finanzvermögen

Mit der Einführung von RMSG ist das gesamte Finanzvermögen neu zu bewerten. Die Neubewertung führt zu einer Neubewertungsreserve von CHF 584 456.23, die auf der Passivseite der Bilanz im Konto 296000 «Neubewertungsreserve Finanzvermögen» ausgewiesen wird. Die detaillierten Angaben zur Neubewertung sind aus dem Anhang 1 zu entnehmen (siehe Seite 72).

Der Buchwert des Finanzvermögens erhöht sich um CHF 364 056.23.

| BUCHWERT PER 31.12.2020 NACH HRM1 | | 15 044 953.33 | |
|--|---|---------------|----------------------|
| Veränderungen durch Bilanzübertragungen | | | |
| 101090 | Wertberichtigung auf Forderungen aus Lieferungen und Leistungen (bisher Konto 1.204200) | -47 100.00 | |
| 101290 | Wertberichtigung auf Forderungen Gemeindesteuern (bisher Konto 1.204200) | -173 300.00 | -220 400.00 |
| Veränderungen durch Neubewertungen | | | |
| 107000 | Aktien und Anteilscheine | 50 855.00 | |
| 108000 | Grundstücke FV | -565 231.70 | |
| 108400 | Gebäude FV | 1 098 832.93 | 584 456.23 |
| Veränderungen durch Neubewertungen | | | 15 409 009.56 |

3.2.2 Verwaltungsvermögen

Mit der Einführung von RMSG sind die Darlehen und Beteiligungen des Verwaltungsvermögens neu zu bewerten. Das übrige Verwaltungsvermögen kann neu bewertet werden. Der Gemeinderat Degersheim hat entschieden, das per 31. Dezember 2020 bilanzierte Verwaltungsvermögen des allgemeinen Haushalts, der Spezialfinanzierung Wasserversorgung, der Spezialfinanzierung Abwasserbeseitigung und der Spezialfinanzierung Abfallbeseitigung zum Buchwert zu übernehmen. Es erfolgt keine Neubewertung.

Aufgrund der Jahresabschlüsse und der jährlichen Dividenden-Ausschüttung auf den Aktien der GIS Degersheim AG und den Anteilen der Genossenschaft für Alterswohnungen Degersheim ist die Werthaltigkeit des Buchwertes ausgewiesen. Die Bewertung der Aktien der Abraxas Informatik AG zum Anschaffungswert ist gemäss Aussage der Gesellschaft ebenfalls korrekt. Es ist keine Wertkorrektur nötig.

Um den gesetzlichen Auftrag zur Sicherstellung der Notschlachtungen zu erfüllen, wurde im Jahr 2004 an den Neubau der Haus- und Notschlachtanlage ein Investitionsbeitrag geleistet. Dieser wird mit der Nutzungsdauer für Hochbauten von 25 Jahren seit 2005 ordentlich abgeschrieben. Der Investitionsbeitrag an die Altlastensanierung der stillgelegten Abfalldeponie Hinterschwil wird für die Renaturierung des Areals mit einer Nutzungsdauer von 20 Jahren seit 2008 ordentlich abgeschrieben. Der Investitionsbeitrag an die Altlastensanierung des Kugelfangs des Militärschützenvereins Wolfertswil wird für die Renaturierung des Bodens mit einer Nutzungsdauer von 20 Jahren seit 2017 ordentlich abgeschrieben. Es ist keine Wertkorrektur nötig.

Der Buchwert des Verwaltungsvermögens beträgt CHF 30 305 149.69.

3.2.3 Darlehen und Beteiligungen des Verwaltungsvermögens

Die Darlehen und Beteiligungen des Verwaltungsvermögens werden nach RMSG unter der Kontoart 144 «Darlehen» bzw. 145 «Beteiligungen, Grundkapitalien» geführt.

3.2.4 Verwaltungsvermögen von Spezialfinanzierungen

Das Verwaltungsvermögen der Spezialfinanzierungen wird nach RMSG unter der Kontoart 14 «Verwaltungsvermögen» geführt.

3.2.5 Vorschüsse an Spezialfinanzierungen

Vorschüsse an Spezialfinanzierungen werden nach RMSG im Eigenkapital unter der Kontoart 2900 «Spezialfinanzierungen im EK» als Minusposten geführt.

3.2.6 Fremdkapital

Der Buchwert des Fremdkapitals reduziert sich um CHF 46 484.87.

| BUCHWERT PER 31.12.2020 NACH HRM1 | | 41 736 209.32 |
|--|---|----------------------------|
| Veränderungen durch Bilanzübertragungen | | |
| 101090 | Das Delkredere auf Debitoren (bisher Konto 1.204200) wird nach RMSG als Wertberichtigung auf Forderungen aus Lieferungen und Leistungen auf der Aktivseite als Minusposten ausgewiesen. | -47 100.00 |
| 101290 | Das Delkredere auf Steuerforderungen (bisher Konto 1.204200) wird nach RMSG als Wertberichtigung auf Forderungen Gemeindesteuern auf der Aktivseite als Minusposten ausgewiesen. | -173 300.00 |
| 209100 | Berufsbildungsfonds (bisher Konto 1.280005) | 79 326.20 -141 073.80 |
| Veränderungen durch Neubewertungen | | |
| 200610 | Grabunterhaltsreserve | 94 588.93 94 588.93 |
| Buchwert per 01.01.2021 nach RMSG | | 41 689 724.45 |

Infolge eines Bezugs aus der Grabunterhaltsreserve für die Sanierung der Friedhofanlage im Jahr 1998 besteht eine Deckungslücke für die Finanzierung der Grabbepflanzungen gemäss laufender Grabunterhaltsverträge von CHF 94 588.93. Es wird eine Wertkorrektur des Kontos Grabunterhaltsreserve zu Lasten der Aufwertungsreserve Verwaltungsvermögen (Konto 295000) vorgenommen.

3.2.7 Steuerbezug

Der Steuerbezug wird nach RMSG im Fremdkapital unter der Kontoart 202 «Steuerbezug» geführt.

3.2.8 Sondervermögen

Das Sondervermögen ist nach RMSG nicht mehr vorgesehen. Die Vermögenswerte sind neu im Fremd- oder Eigenkapital zu führen. Die Zuteilung der Sondervermögenswerte per 31. Dezember 2020 erfolgt wie folgt:

Zweckbestimmte Zuwendungen

| BEZEICHNUNG | BETRAG | HRM1-KONTO | RMSG-KONTO | BEMERKUNGEN |
|---------------------|-----------|------------|------------|-------------|
| Berufsbildungsfonds | 79 326.20 | 1.280005 | 209100 | |
| Legat Frei Rudolf | 3 568.75 | 1.280001 | 291000 | |

Verpflichtungen für Spezialfinanzierungen

| BEZEICHNUNG | BETRAG | HRM1-KONTO | RMSG-KONTO | BEMERKUNGEN |
|---------------------|--------------|------------|------------|-------------|
| Wasserversorgung | 1 482 830.99 | 1.281002 | 290000 | |
| Abwasserbeseitigung | 74 171.85 | 1.281000 | 290001 | |
| Abfallbeseitigung | 45 423.45 | 1.281003 | 290002 | |

3.2.9 Eigenkapital

Der Buchwert des Eigenkapitals erhöht sich um CHF 2 095 862.34.

| BUCHWERT PER 31.12.2020 NACH HRM1 | | | | 1 928 572.46 |
|--|---|--|--------------|---------------------|
| Veränderungen durch Bilanzübertragungen | | | | |
| 290000 | Spezialfinanzierung Wasserversorgung (bisher Konto 1.281002) | | 1 482 830.99 | |
| 290001 | Spezialfinanzierung Abwasserbeseitigung (bisher Konto 1.281000) | | 74 171.85 | |
| 290002 | Spezialfinanzierung Abfallbeseitigung (bisher Konto 1.281003) | | 45 423.45 | |
| 290000 | Legat Frei Rudolf (bisher Konto 1.280001) | | 3 568.75 | 1 605 995.04 |
| Veränderungen durch Neubewertungen allgemeiner Haushalt | | | | |
| 295000 | Aufwertungsreserve Verwaltungsvermögen aus der Neubewertung der Grabunterhaltsreserve | | -94 588.93 | |
| 296000 | Neubewertungsreserve Finanzvermögen aus der Neubewertung des Finanzvermögens | | 584 456.23 | 489 867.30 |
| Buchwert per 01.01.2021 nach RMSG | | | | 4 024 434.80 |

4 Verwendung der Reserven

4.1 Neubewertungsreserve Finanzvermögen

Zur Verwendung der Neubewertungsreserve Finanzvermögen stehen folgende Optionen zur Verfügung.

| OPTION 1 | OPTION 2 | OPTION 3 |
|--|---|--|
| Überführung per 31.12. in den Bilanzüberschuss | Überführung per 31.12. in die Ausgleichsreserve | Einlage in die Reserve Werterhalt Finanzvermögen (bis zur maximal zulässigen Höhe) |

Die Neubewertungsreserve Finanzvermögen von CHF 584 456.23 wird wie folgt verwendet:

| | |
|---|-------------------|
| Überführung in die Ausgleichsreserve (Konto 294000) | 584 456.23 |
| Total | 584 456.23 |

4.2 Aufwertungsreserve Verwaltungsvermögen

Zur Verwendung der Aufwertungsreserve Verwaltungsvermögen stehen folgende Optionen zur Verfügung:

| OPTION 1 | OPTION 2 |
|--|---|
| Überführung in den Bilanzüberschuss (Sperrfrist 5 Jahre) | Lineare Auflösung innert 10 bis 15 Jahren über die zweite Stufe der Erfolgsrechnung |

Die negative Aufwertungsreserve Verwaltungsvermögen von CHF –94 588.93 wird wie folgt verwendet:

| | |
|--|-------------------|
| Überführung in den Bilanzüberschuss (Konto 299900) | –94 588.93 |
| Total | –94 588.93 |

5 Beschlüsse des Gemeinderates vom 23. November 2021

- Der Bericht zur Neubewertung der Bilanz nach RMSG per 1. Januar 2021 inklusive der Anhänge 1 bis 3, welche einen integrierten Bestandteil dieses Beschlusses bilden, wird genehmigt.
- Die Ergebnisse der per 1. Januar 2021 durchgeführten Neubewertung des Finanzvermögens bzw. der Liegenschaften des Finanzvermögens gemäss Ziffer 3.2.1 und Anhang 1: Details zur Neubewertung des Finanzvermögens werden genehmigt.
- Die Neubewertungsreserve Finanzvermögen wird wie folgt verwendet:
 - Überführung in die Ausgleichsreserve: CHF 584 456.23
- Die negative Aufwertungsreserve Verwaltungsvermögen wird wie folgt verwendet:
 - Überführung in die Aufwertungsreserve: CHF –94 588.93
- Der Bilanzanpassungsbericht per 1. Januar 2021 wird der Bürgerversammlung vom 28. März 2022 zur Genehmigung vorgelegt.

Anhang 1: Details zur Neubewertung des Finanzvermögens

1070 Aktien und Anteilscheine

| BEZEICHNUNG DER ANLAGE | BEWERTUNG | BUCHWERT HRM1 | BUCHWERT RMSG | NEUBEWERTUNGSBETRAG |
|---|--------------------|---------------|---------------|---------------------|
| OLMA Messen St. Gallen 5 Anteilscheine | Anschaffungskosten | 5 000.00 | 5 000.00 | 0.00 |
| Skilift Degersheim AG 319 Namenaktien | Kurswert | 0.00 | 7 018.00 | 7 018.00 |
| Genossenschaft Konzert und Theater St. Gallen 5 Anteilscheine | Kurswert | 0.00 | 500.00 | 500.00 |
| Schweizerische Südostbahn AG 43 337 Namenaktien | Anschaffungskosten | 0.00 | 43 337.00 | 43 337.00 |
| Haus- und Notschlachanlage Degersheim und Umgebung AG 7 Namenaktien | Kurswert | 0.00 | 0.00 | 0.00 |
| Genossenschaft Holz Mogelsberg 1 Anteilschein | Kurswert | 0.00 | 0.00 | 0.00 |
| Fondation Saint-Pierre-Des Clages 1 Zertifikat für Anteile | Kurswert | 0.00 | 0.00 | 0.00 |
| Total Neubewertungsbetrag | | | | 50 855.00 |

1080 Grundstücke FV

| BEZEICHNUNG DER ANLAGE | BEWERTUNG | BUCHWERT HRM1 | BUCHWERT RMSG | NEUBEWERTUNGSBETRAG |
|---|------------------------|---------------|---------------|---------------------|
| Bühlstrasse 9 Bauland | amtlicher Verkehrswert | 112 203.85 | 80 000.00 | -32 203.85 |
| Mühlefeldstrasse Rohbauland | amtlicher Verkehrswert | 152 000.00 | 89 000.00 | -63 000.00 |
| Bühlstrasse 5 Wiese | amtlicher Verkehrswert | 79 270.50 | 90 000.00 | 10 729.50 |
| Hauptstrasse (Quellenstrasse) Wiese, Gewässer, Strasse | amtlicher Verkehrswert | 50 000.00 | 50 000.00 | 0.00 |
| Unterer Fuchsacker Wiese, Wald | amtlicher Verkehrswert | 395 867.00 | 66 000.00 | -329 867.00 |
| Sennrüti Wiese (OeBA), Strasse | amtlicher Verkehrswert | 740 000.00 | 303 000.00 | -437 000.00 |
| Hinterschwil Grüenastrasse 1 baurechtsbelastetes Areal | amtlicher Verkehrswert | 483 867.75 | 200 000.00 | -283 867.75 |
| Kähbachstrasse Wiese, Gewässer, Böschung | amtlicher Verkehrswert | 30 622.60 | 0.00 | -30 622.60 |
| Schwalmentöbeli Wald | amtlicher Verkehrswert | 0.00 | 300.00 | 300.00 |
| Schwalmentöbeli Wald | amtlicher Verkehrswert | 0.00 | 65 000.00 | 65 000.00 |
| Hauptstrasse/Kähbachstrasse Wiese | amtlicher Verkehrswert | 0.00 | 35 000.00 | 35 000.00 |
| Fuchsackerstrasse Wiese | amtlicher Verkehrswert | 0.00 | 19 600.00 | 19 600.00 |
| Hügelweg Wiese, Wald | amtlicher Verkehrswert | 0.00 | 12 000.00 | 12 000.00 |
| Unter Fuchsacker Wiese, Wald | amtlicher Verkehrswert | 0.00 | 70 000.00 | 70 000.00 |
| Gschwend Streueriet | amtlicher Verkehrswert | 0.00 | 2 700.00 | 2 700.00 |
| Bruderwald Wald | amtlicher Verkehrswert | 0.00 | 600.00 | 600.00 |

| BEZEICHNUNG DER ANLAGE | BEWERTUNG | BUCHWERT HRM1 | BUCHWERT RMSG | NEUBEWERTUNGSBETRAG |
|---|------------------------|---------------|---------------|---------------------|
| Bruderwald Wald | amtlicher Verkehrswert | 0.00 | 2'800.00 | 2'800.00 |
| Sackhueb Wald | amtlicher Verkehrswert | 0.00 | 600.00 | 600.00 |
| Kapf Wald | amtlicher Verkehrswert | 0.00 | 1'300.00 | 1'300.00 |
| Obergampen Wald | amtlicher Verkehrswert | 0.00 | 10'700.00 | 10'700.00 |
| Rosenstrasse Bauland | amtlicher Verkehrswert | 0.00 | 251'000.00 | 251'000.00 |
| Hintertschwil Wiese, Wald | amtlicher Verkehrswert | 0.00 | 8'000.00 | 8'000.00 |
| Käh Wiese, Gewässer, Weg | amtlicher Verkehrswert | 0.00 | 10'000.00 | 10'000.00 |
| Rosenstrasse Bauland | amtlicher Verkehrswert | 0.00 | 81'000.00 | 81'000.00 |
| Magdenau Sportanlage, stehendes Gewässer | amtlicher Verkehrswert | 0.00 | 30'000.00 | 30'000.00 |
| Hauptstrasse/Quellenstrasse Wiese | amtlicher Verkehrswert | 0.00 | 0.00 | 0.00 |
| Wiese, Strassenboden | amtlicher Verkehrswert | 0.00 | 0.00 | 0.00 |
| Total Neubewertungsbetrag | | | | -565'231.70 |

1084 Grundstücke FV

| BEZEICHNUNG DER ANLAGE | BEWERTUNG | BUCHWERT HRM1 | BUCHWERT RMSG | NEUBEWERTUNGSBETRAG |
|--|------------------------|---------------|---------------|---------------------|
| Steineggstrasse 24 Halle | amtlicher Verkehrswert | 594'202.20 | 430'000.00 | -164'202.20 |
| Steineggstrasse 27 Wohnhaus, Gartenhaus | amtlicher Verkehrswert | 482'663.80 | 500'000.00 | 17'336.20 |
| Hauptstrasse 30/32 Wohnhaus, Schopf, Garagen | amtlicher Verkehrswert | 889'596.50 | 650'000.00 | -239'596.50 |
| Sternenstrasse 2 Wohnhaus/Schmiede | amtlicher Verkehrswert | 230'000.00 | 227'000.00 | -3'000.00 |
| Kirchstrasse 21 Wohnhaus | amtlicher Verkehrswert | 735'000.00 | 550'000.00 | -185'000.00 |
| Sennrütistrasse (Hallenbad) Gebäude | amtlicher Verkehrswert | 359'704.57 | 300'000.00 | -59'704.57 |
| Oberdorfstrasse 11, Wolfertswil Wohnhaus, Strasse/Weg, Gartenanlage | amtlicher Verkehrswert | 340'000.00 | 300'000.00 | -40'000.00 |
| Magdenau altes Schulhaus, Garage | amtlicher Verkehrswert | 0.00 | 633'000.00 | 633'000.00 |
| Magdenau neues Schulhaus | amtlicher Verkehrswert | 0.00 | 1'000'000.00 | 1'000'000.00 |
| Käh, Liegenschaft Wiese, Weide, Streue, Strasse, Bach, Wald | amtlicher Verkehrswert | 0.00 | 135'000.00 | 135'000.00 |
| Käh Schopf | amtlicher Verkehrswert | 0.00 | 5'000.00 | 5'000.00 |
| Total Neubewertungsbetrag | | | | 1'098'832.93 |

Anhang 2:**Detaillierte Schlussbilanz per 31.12.2020 (HRM1)****Die Details zur Schlussbilanz können in der Finanzverwaltung eingesehen werden.****Anhang 3:****Detaillierte Eröffnungsbilanz per 01.01.2021 (RMSG)****Die Details zur Eröffnungsbilanz können in der Finanzverwaltung eingesehen werden.**

Anhang zur Jahresrechnung 2021 und zum Budget 2022 der Gemeinde Degersheim

Jahresrechnung

1. Rechnungslegungsgrundsätze
 - Grundsätze zur Bilanzierung und Bewertung
 - Abschreibungsmethode und -sätze
2. Eigenkapitalnachweis
3. Rückstellungsspiegel
4. Beteiligungsspiegel
5. Gewährleistungsspiegel
6. Anlagespiegel
7. Zusätzliche Angaben
 - Leasingverbindlichkeiten
 - Finanzkennzahlen
 - Abschreibungsplan
 - Interkommunale Zusammenarbeit

1. Rechnungslegungsgrundsätze, Grundsätze zur Bilanzierung und Bewertung, Abschreibungsmethode und -sätze

1.1 Rechnungslegungsgrundsätze

1.1.1 Angewendetes Regelwerk

Die vorliegende Rechnung wurde in Übereinstimmung mit dem Gemeindegesetz (sGS 151.2) und der Verordnung über den Finanzhaushalt der Gemeinden (sGS 151.53) erstellt. Es werden die allgemeinen Grundlagen und Grundsätze der Rechnungslegung der St.Galler Gemeinden angewendet.

1.1.2 Rechnungslegungsgrundsätze

Die Grundsätze zur Rechnungslegung richten sich nach Art. 106a Abs. 1 des Gemeindegesetzes (sGS 151.2).

Bruttodarstellung

Aufwände und Erträge, Ausgaben und Einnahmen sowie Aktiven und Passiven werden getrennt voneinander, ohne gegenseitige Verrechnung, in voller Höhe ausgewiesen.

Fortführung

Für die Rechnungslegung ist die Fortführung der Tätigkeit der Gemeinden begleitend.

Periodenabgrenzung

Aufwände und Erträge werden in derjenigen Periode erfasst, in der sie verursacht werden.

Vergleichbarkeit

Die Rechnungen der Gesamtgemeinde und der Verwaltungseinheiten sollen sowohl untereinander als auch über die Zeit hinweg vergleichbar sein.

Stetigkeit

Die Grundsätze der Rechnungslegung bleiben nach Möglichkeit während eines längeren Zeitraums unverändert.

Verständlichkeit

Die Informationen müssen klar und nachvollziehbar sein.

Wesentlichkeit

Sämtliche Informationen im Hinblick auf die Adressaten, die für eine rasche und umfassende Beurteilung der Vermögens-, Finanz- und Ertragslage notwendig sind, sind offenzulegen. Nicht relevante Informationen sollen ausgelassen werden.

Zuverlässigkeit

Die Informationen sollen richtig sein und glaubwürdig dargestellt werden (Richtigkeit). Der wirtschaftliche Gehalt soll die Abbildung bestimmen (wirtschaftliche Betrachtungsweise). Die Informationen sollen willkürfrei und wertfrei dargestellt werden (Vollständigkeit).

1.2 Bilanzierung und Bewertung

Die Bilanz wird als Stichtagsrechnung geführt. Bilanzstichtag ist der 31. Dezember. Während die Bilanzierungsgrundsätze die Frage beantworten, ob ein Sachverhalt in der Bilanz auszuweisen ist, legen die Bewertungsgrundsätze fest, mit welchem Wert die Position in der Bilanz zu erscheinen hat.

Finanzvermögen

Das Finanzvermögen besteht aus den Vermögenswerten, die nicht unmittelbar der Erfüllung öffentlicher Aufgaben dienen.

| KONTENGRUPPE | DEFINITION UND BILANZIERUNG | BEWERTUNG |
|--|---|---|
| 100 Flüssige Mittel und kurzfristige Geldanlagen | Jederzeit verfügbare Geldmittel und Sichtguthaben | Nominalwert, Fremdwährungen sind zum Tageskurs per Bilanzstichtag umgerechnet |
| 101 Forderungen | Guthaben, die auf einem öffentlich-rechtlichen oder privatrechtlichen Anspruch der Gemeinde gegenüber Dritten beruhen. Es handelt sich dabei um Forderungen, die ihrer Natur nach kurzfristig realisierbar sind und deshalb entsprechend ihrer Fälligkeit in flüssige Mittel umgewandelt werden. Forderungen werden verbucht, wenn die entsprechende Lieferung oder Leistung erbracht ist und der Nutzen an den Käufer beziehungsweise Leistungsbezüger übergegangen ist. | Sollverbuchung, Bruttomethode, Nominalwert, Einzelbewertungsmethode |
| 104 Aktive Rechnungsabgrenzungen | Forderungen oder Ansprüche aus Lieferungen und Leistungen des Rechnungsjahres, die noch nicht in Rechnung gestellt oder eingefordert wurden, aber der Rechnungsperiode zuzuordnen sind. Vor dem Bilanzstichtag getätigte Ausgaben oder Aufwände, die der folgenden Rechnungsperiode zu belasten sind. | Nominalwert |
| 106 Vorräte und angefangene Arbeiten | Für die Leistungserstellung benötigte Waren und Materialien | Anschaffungs-/Herstellkosten |
| 107 Langfristige Finanzanlagen | Finanzanlagen mit Laufzeiten über 1 Jahr Sämtliche Finanzanlagen sind zu bilanzieren | Kurswert oder Anschaffungskosten |
| 108 Sachanlagen FV | Grundstücke, Gebäude und Mobilien, die als Kapitalanlage oder für einen Wiederverkauf erworben werden (Förderung des Wohnungsbaus, Industrieansiedlung, Realersatz). Auch der übrige, vorsorgliche Landenerwerb wird hier aktiviert (z. B. Grundstücke in der öffentlichen Zone, sofern noch kein baureifes Projekt vorhanden ist). In diesem Konto sind auch die Übernahmen von Grundstücken aus dem Verwaltungsvermögen, die nicht mehr für die öffentliche Aufgabenerfüllung benötigt werden, zu verbuchen. Sämtliche Sachanlagen sind zu bilanzieren. | Verkehrswert |

Verwaltungsvermögen

Das Verwaltungsvermögen besteht aus den Vermögenswerten, die unmittelbar der Erfüllung öffentlicher Aufgaben dienen.

Zugänge zum Verwaltungsvermögen können nur durch Aktivierung aus der Investitionsrechnung erfolgen. Abgänge erfolgen durch Abschreibung sowie durch Übertragung in das Finanzvermögen bei Veräusserung oder Entwidmung.

| KONTENGRUPPE | DEFINITION UND BILANZIERUNG | BEWERTUNG |
|------------------------------------|---|--|
| 140 Sachanlagen VV | Sachgüter, die für die Erfüllung öffentlicher Aufgaben benötigt werden (z. B. Strassen, Hochbauten, Wasserbauten, Mobilien) Aktivierung der Investitionsausgaben, wenn sie die Aktivierungsgrenze übersteigen. | Anschaffungs-/Herstellkosten unter Abzug planmässiger Abschreibungen |
| 145 Beteiligungen, Grundkapitalien | Beteiligungen aller Art, die (Mit-)Eigentümerrechte begründen Sämtliche Beteiligungen werden ungeachtet der Aktivierungsgrenze in der Investitionsrechnung gebucht und aktiviert. | Anschaffungskosten abzüglich notwendiger Wertberichtigungen |
| 146 Investitionsbeiträge | Beiträge an Investitionen von Dritten, die durch finanzielle Hilfe der Gemeinde gefördert werden. Aktivierung der Investitionsbeiträge, wenn sie die Aktivierungsgrenze übersteigen. | Anschaffungs-/Herstellkosten unter Abzug planmässiger Abschreibungen |

Fremdkapital

Das Fremdkapital besteht aus Verbindlichkeiten zugunsten Dritter, die innerhalb eines Zeitraums zurückbezahlt werden müssen.

| KONTENGRUPPE | DEFINITION UND BILANZIERUNG | BEWERTUNG |
|---|--|--|
| 200 Laufende Verbindlichkeiten | Verbindlichkeiten aus Lieferungen und Leistungen oder anderen betrieblichen Aktivitäten, die innerhalb eines Jahres fällig sind oder fällig werden können. Laufende Verbindlichkeiten werden bilanziert, wenn ihr Ursprung in einem Ereignis der Vergangenheit liegt und der Mittelabfluss zur Erfüllung sicher oder wahrscheinlich ist. | Bruttomethode, Nominalwert |
| 201 Kurzfristige Finanzverbindlichkeiten | Verbindlichkeiten aus Finanzierungsgeschäften bis 1 Jahr Laufzeit. | Nominalwert |
| 202 Steuerbezug | Bilanzkonto für die Verbuchung von Steuertransaktionen | Nominalwert |
| 204 Passive Rechnungsabgrenzungen | Verbindlichkeiten aus dem Bezug von Lieferungen und Leistungen des Rechnungsjahres, die noch nicht in Rechnung gestellt oder eingefordert wurden, aber der Rechnungsperiode zuzuordnen sind. Vor dem Bilanzstichtag eingegangene Erträge oder Einnahmen, die der folgenden Rechnungsperiode gutzuschreiben sind. | Nominalwert |
| 206 Langfristige Finanzverbindlichkeiten | Verbindlichkeiten aus Finanzierungsgeschäften über 1 Jahr Laufzeit. | Nominalwert |
| 208 Langfristige Rückstellungen | Durch ein Ereignis in der Vergangenheit erwarteter oder wahrscheinlicher Mittelabfluss in einer späteren Rechnungsperiode. Eine Rückstellung ist zu bilden, wenn es sich um eine gegenwärtige Verpflichtung handelt, deren Ursprung in einem Ereignis der Vergangenheit liegt, der Mittelabfluss zur Erfüllung der Verpflichtung wahrscheinlich ist (Eintrittswahrscheinlichkeit über 50 %), die Höhe der Verpflichtung zuverlässig geschätzt werden kann und der Betrag wesentlich ist. | Nach allgemein anerkannten Grundsätzen |
| 209 Verbindlichkeiten gegenüber Spezialfinanzierungen und Fonds im Fremdkapital | Kumulierte Ertragsüberschüsse der Spezialfinanzierungen und Fonds im Fremdkapital. Sämtliche Spezialfinanzierungen und Fonds sind zu bilanzieren. | Nominalwert |

Eigenkapital

Das Eigenkapital ist der rechnerische Betrag, um den die Vermögenswerte die Verbindlichkeiten übersteigen.

| KONTENGRUPPE | DEFINITION UND BILANZIERUNG | BEWERTUNG |
|---|---|-------------|
| 290 Spezialfinanzierungen im EK | Spezialfinanzierungen im Eigenkapital (Wasserversorgung, Abfallbeseitigung, Abwasserbeseitigung) Sämtliche Spezialfinanzierungen sind zu bilanzieren. | Nominalwert |
| 291 Fonds im EK | Fonds im Eigenkapital (z.B. Energiefonds) Sämtliche Fonds sind zu bilanzieren. | Nominalwert |
| 295 Aufwertungsreserve Verwaltungsvermögen | Saldo der Bilanzveränderung durch Neubewertung des Verwaltungsvermögens beim Übergang auf RMSG. | Nominalwert |
| 296 Neubewertungsreserve Finanzvermögen | Saldo der Bilanzveränderung durch Neubewertung des Finanzvermögens beim Übergang auf RMSG. | Nominalwert |
| 299 Bilanzüberschuss/-fehlbetrag | Saldo aus den kumulierten Überschüssen und Defiziten der Erfolgsrechnung. Wird ein Fehlbetrag (negatives Vorzeichen) ausgewiesen, verbleibt der Posten auf der Passivseite. | Nominalwert |

1.3 Abschreibungsmethode und -sätze

Finanzvermögen

Wertberichtigungen des Finanzvermögens werden vorgenommen, wenn eine Wertveränderung gegenüber dem Buchwert eintritt.

Verwaltungsvermögen

Das Verwaltungsvermögen wird gemäss Ratsbeschluss vom 22. September 2020 ab dem Folgejahr der Aktivierung oder Passivierung linear über folgende Nutzungsdauern abgeschrieben:

| BILANZKONTOGRUPPEN | ANLAGEKATEGORIE | ABSCHREIBUNGSDAUER |
|--------------------------------|---|---|
| Böden | Böden | Keine |
| Strassen, Verkehrswege | Strassen, Verkehrswege | 30 Jahre |
| | Brücken, Kunstbauten (konventionelle Bauweise) | 60 Jahre |
| | Brücken, Kunstbauten (Leichtbauweise) | 10 Jahre |
| Wasserbau | Wasserbau | 40 Jahre |
| Übrige Tiefbauten | Übrige Tiefbauten (z. B. Friedhöfe, Plätze) | 40 Jahre |
| | Kanal- und Leitungsnetze | 40 Jahre |
| | Abwasseranlagen, Abfallanlagen (Tiefbauten) | 40 Jahre |
| Hochbauten | Gebäude, Hochbauten (konventionelle Bauweise) | 25 Jahre |
| | Gebäude, Hochbauten (Leichtbauweise) | 20 Jahre |
| | Abwasseranlagen, Abfallanlagen (Hochbauten) | 25 Jahre |
| Waldungen, Alpen | Waldungen, Alpen | Keine |
| Mobilien | Mobilien | 4 Jahre |
| | Maschinen | 4 Jahre |
| | Fahrzeuge | 4 Jahre |
| | Spezialfahrzeuge | 10 Jahre |
| | Hardware | 3 Jahre |
| Anlagen im Bau | Anlagen im Bau im Verwaltungsvermögen | Keine |
| Übrige Sachanlagen | Übrige Sachanlagen | Nach erwarteter Nutzungsdauer |
| Immaterielle Anlagen | Software | 3 Jahre |
| | Lizenzen, Nutzungsrechte, Markenrechte | 5 Jahre |
| | Planungskosten | 10 Jahre |
| | übrige immaterielle Anlagen | 5 Jahre |
| Darlehen | Darlehen | Keine |
| Beteiligungen, Grundkapitalien | Beteiligungen, Grundkapitalien | Keine |
| Investitionsbeiträge | Investitionsbeiträge | Gemäss Anlagekategorie des finanzierten Objekts |
| Passivierte Anschlussbeiträge | Passivierte Anschlussbeiträge | 10 Jahre |

2. Eigenkapitalnachweis

Der Eigenkapitalnachweis zeigt die Ursachen der Veränderung des Eigenkapitals auf.

Eigenkapitalnachweis per 31.12.2021

BETRÄGE IN CHF

| KONTO | BEZEICHNUNG | BESTAND 01.01.21 | ZUNAHME | ABNAHME | BESTAND 31.12.21 |
|-------------|--|---------------------|---------------------|---------------------|---------------------|
| 29 | Eigenkapital | 4 024 434.80 | 7 502 342.82 | 5 964 189.84 | 5 562 587.78 |
| 2900 | Spezialfinanzierungen im EK | 1 602 426.29 | 240 171.12 | 73 395.63 | 1 769 201.78 |
| 290000 | Reserve Wasserversorgung | 1 482 830.99 | | 73 395.63 | 1 409 435.36 |
| 290001 | Reserve Abwasserbeseitigung | 74 171.85 | 211 120.93 | | 285 292.78 |
| 290002 | Reserve Abfallbeseitigung | 45 423.45 | 29 050.19 | | 74 473.64 |
| 2910 | Fonds im EK | 3 568.75 | | | 3 568.75 |
| 291000 | Legat Rudolf Frei | 3 568.75 | | | 3 568.75 |
| 2930 | Vorfinanzierungen | | 530 000.00 | | 530 000.00 |
| 293000 | Vorfinanzierung Ersatz Heizanlage MZA Steinegg | | 530 000.00 | | 530 000.00 |
| 2940 | Ausgleichsreserve | | 1 584 456.23 | | 1 584 456.23 |
| 294000 | Ausgleichsreserve | | 1 584 456.23 | | 1 584 456.23 |
| 2950 | Aufwertungsreserve Verwaltungsvermögen | -94 588.93 | 94 588.93 | | |
| 295000 | Aufwertungsreserve Verwaltungsvermögen | -94 588.93 | 94 588.93 | | |
| 2960 | Neubewertungsreserve Finanzvermögen | 584 456.23 | 4 264 453.77 | 4 848 910.00 | |
| 296000 | Neubewertungsreserve Finanzvermögen | 584 456.23 | 4 264 453.77 | 4 848 910.00 | |
| 2990 | Jahresergebnis | 947 295.28 | 371 377.49 | 947 295.28 | 371 377.49 |
| 299000 | Jahresergebnis | 947 295.28 | 371 377.49 | 947 295.28 | 371 377.49 |
| 2999 | Kumulierte Ergebnisse der Vorjahre | 981 277.18 | 417 295.28 | 94 588.93 | 1 303 983.53 |
| 299900 | Kumulierte Ergebnisse der Vorjahre | 981 277.18 | 417 295.28 | 94 588.93 | 1 303 983.53 |
| 29 | Total Eigenkapital | 4 024 434.80 | 7 502 342.82 | 5 964 189.84 | 5 562 587.78 |

3. Rückstellungsspiegel

Der Rückstellungsspiegel ist eine Aufstellung aller Rückstellungen für Aufwendungen der Gemeinde.

Rückstellungen per 31.12.2021

BETRÄGE IN CHF

| KONTO | BEZEICHNUNG / ZWECK | BESTAND 01.01.21 | VERÄNDERUNG | BESTAND 31.12.21 | KOMMENTAR |
|-------------|---|-------------------|------------------|-------------------|---|
| 2059 | Übrige kurzfristige Rückstellungen | | 80 000.00 | 80 000.00 | |
| 205900 | Übrige kurzfristige Rückstellungen | | 80 000.00 | 80 000.00 | Rückstellung für Negativeigenkapital Spitexverein Degersheim (Fusion) |
| 2089 | Übrige langfristige Rückstellungen der Erfolgsrechnung | 125 000.00 | | 125 000.00 | |
| 208900 | Rückstellung Restfinanzierung Kinderspitex | 125 000.00 | | 125 000.00 | |
| | Total Rückstellungen | 125 000.00 | 80 000.00 | 205 000.00 | |

4. Beteiligungsspiegel

Im Beteiligungsspiegel werden wesentliche Beteiligungen aufgeführt. Wesentlich ist eine Beteiligung dann, wenn:

- eine grössere kapitalmässige Beteiligung vorliegt;
- höhere Betriebsbeiträge geleistet werden oder
- die Gemeinde einen massgeblichen Einfluss auf die Steuerung hat.

Beteiligungsspiegel per 31.12.2021

| | |
|---|---|
| Name | AVFDG, ARA Oberglatt |
| Rechtsform | Zweckverband |
| Tätigkeiten, erfüllte öffentliche Aufgaben | Reinigung des Abwassers im Zweckverbandsgebiet |
| Anteil der Gemeinde Degersheim | Gemeinde Degersheim ist eine von 3 Gemeinden im Zweckverband Kapitalkosten-Verteiler: 11,7 % Degersheim 34,3 % Flawil 54,0 % Gossau 2 von insgesamt 11 Stimmen |
| Nominalwert | CHF 0.00 (Anteil KK = CHF 251 800.00) |
| Buchwert am 31.12. | CHF 0.00 |
| Wesentliche weitere Miteigentümer an der Organisation | Stadt Gossau und Gemeinde Flawil |
| Eigene Untergesellschaften | Keine |
| Zahlungsströme im Berichtsjahr | Die Gemeinde bezahlte gemäss Jahresrechnung einen Beitrag von CHF 327 681.26 an den AVFDG (inkl. Abschreibungen). |
| Gesamtaufwand für die Leistungserbringung | CHF 2 583 411.84 (100 %) |
| Aussagen zu den spezifischen Risiken | Keine |

| | |
|--|---|
| Name | GIS Degersheim AG |
| Rechtsform | Aktiengesellschaft |
| Tätigkeiten, erfüllte öffentliche Aufgaben | Aufbau, Betrieb und Unterhalt eines Gemeindeinformationssystem für die Politische Gemeinde Degersheim |
| Anteil der Gemeinde Degersheim | 820 Aktien von total 1 000 Aktien |
| Nominalwert | CHF 82 000.00 |
| Buchwert am 31.12. | CHF 82 000.00 |
| Weitere Miteigentümer an der Organisation | Dorfkorporation Wolfertswil, Rüttsche CATV GmbH, Geoinfo AG, Technische Betriebe Flawil |
| Eigene Untergesellschaften | Keine |
| Zahlungsströme im Berichtsjahr | CHF 15 000.00 |
| Gesamtaufwand für die Leistungserbringung | CHF 31 504.21 |
| Aussagen zu den spezifischen Risiken | Keine |

| | |
|---|---|
| Name | Skilift Degersheim AG |
| Rechtsform | Aktiengesellschaft |
| Tätigkeiten, erfüllte öffentliche Aufgaben | Betrieb einer Skiliftanlage in Degersheim |
| Anteil der Gemeinde Degersheim | 319 Aktien von insgesamt 3 800 Aktien |
| Nominalwert | CHF 31 900.00 |
| Buchwert am 31.12. | CHF 7 018.00 |
| Wesentliche weitere Miteigentümer an der Organisation | Firmen und Privatpersonen mit Bezug zu Degersheim |
| Eigene Untergesellschaften | Keine |
| Zahlungsströme im Berichtsjahr | CHF 25 557.30 |
| Gesamtaufwand für die Leistungserbringung | CHF 109 854.66 |
| Aussagen zu den spezifischen Risiken | Keine |

Weitere Beteiligungen ohne massgebende Beeinflussung kapitalmässig oder organisatorisch und ohne wesentliches Risiko

| |
|-----------------------------------|
| Abraxas Informatik AG |
| Fondation Saint-Pierre-des-Clages |
| Genossenschaft Alterswohnungen |
| Genossenschaft Holz Mogelsberg |
| Genossenschaft Stadttheater |
| Hausschlachanlage Degersheim AG |
| OLMA Messen St. Gallen |
| Schweiz. Südostbahn AG |
| Solargenossenschaft Degersheim |

5. Gewährleistungsspiegel

Im Gewährleistungsspiegel werden aufgeführt:

- die Eventualverbindlichkeiten, insbesondere diejenigen, bei denen die Gemeinde zugunsten Dritter eine Verpflichtung eingeht, wie Bürgschaften, Garantieverpflichtungen oder Defizitgarantien;
- weitere Tatbestände mit Eventualcharakter, wenn sie noch nicht als Rückstellungen verbucht wurden.

Die Gemeinde Degersheim hat zurzeit keine Gewährleistungen gegenüber Dritten.

6. Anlagespiegel

6.1. Finanz- und Sachanlagen

| KONTO | ANSCHAFFUNGSKOSTEN | | |
|---------------------------------------|---------------------|--|---------------------|
| | STAND PER 01.01. | ZUGÄNGE (+) ABGÄNGE (-) UMGLIED. (+/-) | STAND PER 31.12. |
| 107 Langfristige Finanzanlagen | 55 855.00 | 10 000.00 | 65 855.00 |
| 1070 Aktien und Anteilscheine | 55 855.00 | 10 000.00 | 65 855.00 |
| 108 Sachanlagen FV | 6 208 600.00 | -340 000.00 | 5 868 600.00 |
| 1080 Grundstücke FV | 1 478 600.00 | | 1 478 600.00 |
| 1084 Gebäude FV | 4 730 000.00 | -340 000.00 | 4 390 000.00 |
| 10 Total | 6 264 455.00 | -330 000.00 | 5 934 455.00 |

6.2 Verwaltungsvermögen

| KONTO | ANSCHAFFUNGSKOSTEN | | |
|---|----------------------|--|----------------------|
| | STAND PER 01.01. | ZUGÄNGE (+) ABGÄNGE (-) UMGLIED. (+/-) | STAND PER 31.12. |
| 140 Sachanlagen VV | 73 882 202.15 | 1 717 124.68 | 75 599 326.83 |
| 1401 Strassen, Verkehrswege | 17 713 001.56 | 476 201.97 | 18 189 203.53 |
| 1402 Wasserbau | 1 452 463.81 | 0.00 | 1 452 463.81 |
| 1403 Übrige Tiefbauten | 24 187 053.79 | 713 909.89 | 24 900 963.68 |
| 1404 Hochbauten | 30 084 613.04 | 518 331.94 | 30 602 944.98 |
| 1406 Mobilien | 445 069.95 | 8 680.88 | 453 750.83 |
| 145 Beteiligungen, Grundkapitalien | 152 000.00 | 0.00 | 152 000.00 |
| 1454 Beteiligungen an öffentlichen Unternehmungen | 122 000.00 | 0.00 | 122 000.00 |
| 1456 Investitionsbeiträge Gemeinden | 30 000.00 | 0.00 | 30 000.00 |
| 146 Investitionsbeiträge | 884 639.55 | 0.00 | 884 639.55 |
| 1462 Investitionsbeiträge Gemeinden | 185 138.25 | 0.00 | 185 138.25 |
| 1464 Investitionsbeiträge gemischtwirtschaftliche Unternehmen | 699 501.30 | 0.00 | 699 501.30 |
| 14 Total | 74 918 841.70 | 1 717 124.68 | 76 635 966.38 |

6.3. Passivierte Anschlussbeiträge

| KONTO | ERHALTENE ANSCHLUSSBEITRÄGE | | |
|---|-----------------------------|----------------------------|---------------------|
| | STAND PER 01.01. | ZUGÄNGE (+) ABGÄNGE (-) | STAND PER 31.12. |
| 2068 Passivierte Anschlussbeiträge | 0.00 | 318 481.60 | 318 481.06 |
| 2068 Anschlussbeiträge 2021 | 0.00 | 318 481.60 | 318 481.06 |

| KUMULIERTE WERTBERICHTIGUNGEN | | | | | BUCHWERT | |
|-------------------------------|-----------------------------|---------------------|---------------------------------|---------------------|---------------------|--|
| STAND PER 01.01. (+/-) | WERTBERICHTI- GUNGEN (-) | WERTAUFHOLUNGEN (+) | ABGÄNGE (+/-) UMGLIED. (+/-) | STAND PER 31.12. | STAND PER 31.12. | |
| - | - | - | - | - | 65 855.00 | |
| - | - | - | - | - | 65 855.00 | |
| - | - | - | - | - | 5 908 600.00 | |
| - | - | - | - | - | 1 478 600.00 | |
| - | - | - | 40 000.00 | 40 000.00 | 4 430 000.00 | |
| - | - | - | 40 000.00 | 40 000.00 | 5 974 455.00 | |

| KUMULIERTE ABSCHREIBUNGEN | | | | | BUCHWERT | |
|---------------------------|-----------------------------------|---|---------------------------------|-----------------------|----------------------|--|
| STAND PER 01.01. (+/-) | PLANMÄSSIGE ABSCHREIBUNGEN (-) | AUSSERPLANM. ABSCHREIB. / WERTBERICHTIGUNGEN (-) | ABGÄNGE (+/-) UMGLIED. (+/-) | STAND PER 31.12. | STAND PER 31.12.. | |
| -44 071 647.99 | -2 267 611.78 | 0.00 | 0.00 | -46 339 259.77 | 29 260 067.06 | |
| -11 919 401.19 | -2 659 977.65 | 0.00 | 0.00 | -12 185 378.84 | 6 003 824.69 | |
| -840 755.47 | -19 522.28 | 0.00 | 0.00 | -860 277.75 | 592 186.06 | |
| -964 2298.01 | -505 352.94 | 0.00 | 0.00 | -10 147 650.95 | 14 753 312.73 | |
| -21 404 993.32 | -1 365 410.07 | 0.00 | 0.00 | -22 770 403.39 | 7 832 541.59 | |
| -264 200.00 | -111 348.84 | 0.00 | 0.00 | -375 548.84 | 78 201.99 | |
| 0.00 | 0.00 | 0.00 | 0.00 | 0.00 | 152 000.00 | |
| 0.00 | 0.00 | 0.00 | 0.00 | 0.00 | 122 000.00 | |
| 0.00 | 0.00 | 0.00 | 0.00 | 0.00 | 30 000.00 | |
| -542 044.02 | -38 162.20 | 0.00 | 0.00 | -580 206.22 | 304 433.33 | |
| -125 682.12 | -6 606.24 | 0.00 | 0.00 | -132 288.36 | 52 849.89 | |
| -416 361.90 | -31 555.96 | 0.00 | 0.00 | -447 917.86 | 251 583.44 | |
| -44 613 692.01 | -2 305 773.98 | 0.00 | 0.00 | -46 919 465.99 | 29 716 500.39 | |

| AUFGELÖSTE ANSCHLUSSBEITRÄGE | | | | BUCHWERT | |
|------------------------------|--------------------------------|-------------|---------------------|---------------------|--|
| STAND PER 01.01. (-) | PLANMÄSSIGE AUFLÖSUNGEN (-) | ABGÄNGE (-) | STAND PER 31.12. | STAND PER 31.12. | |
| 0.00 | 0.00 | 0.00 | 0.00 | 318 481.06 | |
| 0.00 | 0.00 | 0.00 | 0.00 | 318 481.06 | |

7. Zusätzliche Angaben

7.1 Leasingverbindlichkeiten

| ANLAGEKATEGORIE | BETRÄGE IN CHF | |
|--|-------------------|-------------------|
| | VORJAHR | 31.12.2021 |
| nicht bilanzierte Leasingverbindlichkeiten | | |
| – EDV-Anlage Verwaltung (Rest 8.5 Mte. à 4 606.22, 15.5 Mte. à 3 659.47) ¹⁾ | 94 427.51 | 95 874.65 |
| – EDV-Anlage Schule (Rest 34 Mte. à 3 401.53) ²⁾ | 156 470.38 | 115 652.02 |
| – Kopierer/Drucker Verwaltung und Schule (Rest 46 Mte. à 1 042.54) ³⁾ | 60 467.32 | 47 956.84 |
| Total | 311 365.21 | 259 483.51 |

1) Outsourcing Abraxas Informatik gemäss Vertrag «Informatik-Betrieb», Dienstleistung Abraxas / OU Outsourcing Server und PCs, Laufzeit 15.09.2018 bis 14.09.2022, mit Verlängerungsmöglichkeit bis 14.09.2023

2) Leasingvertrag mit HP International gemäss Vertrag vom 18.12.2019 für die Geräte der Schul-PCs, Laufzeit 01.11.2019 bis 31.10.2024

3) Mietvertrag mit Pius Schäfler AG gemäss Verträgen vom 30.10.2020 und 02.11.2020, Laufzeit 01.11.2020 bis 31.10.2025, Mutationen ab 01.11.2024 möglich

7.2 Finanzkennzahlen

| | | RICHTWERTE |
|----------------------------|------|--|
| NETTOVERSCHULDUNGSQUOTIENT | 204% | < 100% gut 100 – 150% genügend > 150% schlecht |

Der Nettoverschuldungsquotient gibt an, welcher Anteil des Fiskalertrags bzw. wie viele Jahrestanchen erforderlich wären, um die Nettoschulden abzutragen.

| | | RICHTWERTE |
|-------------------------|------|--|
| SELBSTFINANZIERUNGSGRAD | 275% | ÜBER 100% gut 80 – 100% genügend 50 – 80% schlecht < 50% ungenügend |

Der Selbstfinanzierungsgrad zeigt an, in welchem Ausmass Neuinvestitionen durch selbsterwirtschaftete Mittel finanziert werden können. Ein Selbstfinanzierungsgrad unter 100 % führt zu einer Netto-Neuverschuldung.

| | | RICHTWERTE |
|----------------------|----|---|
| ZINSBELASTUNGSANTEIL | 1% | 0 – 4 % gut 4 – 9 % genügend > 9 % schlecht |

Der Zinsbelastungsanteil sagt aus, welcher Anteil des laufenden Ertrags durch den Zinsaufwand gebunden ist.

| | | RICHTWERTE |
|---------------------------|----------|---|
| NETTOSCHULD PRO EINWOHNER | 5'846.32 | < 0 CHF Nettovermögen 1 – 1000 CHF geringe Verschuldung 1001 – 2500 CHF mittlere Verschuldung 2501 – 5000 CHF hohe Verschuldung > 5000 CHF sehr hohe Verschuldung |

Die Nettoschuld pro Einwohner wird als Gradmesser für die Verschuldung verwendet. Ein negativer Wert entspricht einem Nettovermögen pro Einwohner.

| | | RICHTWERTE |
|---------------------------|------|--|
| BRUTTOVERSCHULDUNGSANTEIL | 162% | < 50% sehr gut 50–100% gut 100–150% mittel 150–200% schlecht > 200% kritisch |

Der Bruttoverschuldungsanteil zeigt an, wie viele Prozente vom Finanzertrag benötigt werden, um die Bruttoschulden abzutragen. Er ist eine Grösse zur Beurteilung der Verschuldungssituation bzw. der Frage, ob die Verschuldung in einem angemessenen Verhältnis zu den erwirtschafteten Erträgen steht.

| | | RICHTWERTE |
|--------------------|----|---|
| INVESTITIONSANTEIL | 9% | < 10 % schwache Investitionstätigkeit 10–20 % mittlere Investitionstätigkeit 20–30 % starke Investitionstätigkeit > 30 % sehr starke Investitionstätigkeit |

Der Investitionsanteil zeigt die Intensität der Investitionstätigkeit. Die Bruttoinvestitionen eines Jahres werden dabei an den Gesamtausgaben gemessen.

| | | RICHTWERTE |
|---------------------|-----|---|
| KAPITALDIENSTANTEIL | 11% | < 5 % geringe Belastung 5–15 % tragbare Belastung > 15 % hohe Belastung |

Der Kapitaldienstanteil gibt Auskunft darüber, wie stark der laufende Ertrag durch den Zinsendienst und die Abschreibungen belastet ist. Die Kennzahl ist die Messgrösse für die Belastung des Haushaltes durch Kapitalkosten.

| | | RICHTWERTE |
|---------------------------|-----|---|
| SELBSTFINANZIERUNGSANTEIL | 16% | > 20 % gut 10–20 % mittel < 10 % schlecht |

Der Selbstfinanzierungsanteil gibt an, welcher Anteil des Ertrags zur Finanzierung der Investitionen aufgewendet wird. Er charakterisiert die Finanzkraft und den finanziellen Spielraum einer Gemeinde.

7.3 Abschreibungsplan 2022

| FUNKTION | BETRAG |
|---|------------------|
| 02900 Verwaltungsgebäude | 178 200 |
| 02901 Liegenschaft Steineggstrasse 22 | 25 300 |
| 15000 Feuerwehr | 96 800 |
| 16000 Zivilschutz allgemein | 23 600 |
| 21700 Schulliegenschaften | 383 300 |
| 32901 Mehrzweckhalle | 132 500 |
| 34102 Freibad | 295 400 |
| 54511 Liegenschaft Feldstrasse 2 (Kita) | 18 100 |
| 61500 Strassen, Brücken, Plätze | 298 400 |
| 61900 Werkhof | 104 700 |
| 71000 Wasserversorgung | 172 800 |
| 72008 Abwasserbeseitigung | 357 800 |
| 73000 Abfallbeseitigung | 2 000 |
| 74100 Gewässerverbauungen | 19 600 |
| 76900 übrige Bekämpfung von Umweltverschmutzung (Deponie Hintertschwil, Kugelfang Wolfertswil) | 31 700 |
| 81320 Regionales Notschlachtlokal | 6 700 |
| Total budgetierte Abschreibungen 2022 | 2 146 900 |

7.4 Interkommunale Zusammenarbeit

| | BUDGET 2021 | RECHNUNG 2021 | BUDGET 2022 |
|--|-------------|---------------|-------------|
| Zweckverbände | | | |
| Abwasserverband Flawil-Degersheim-Gossau (AVFDG) | 370 000.00 | 292 266.26 | 320 000.00 |
| Sicherheitsverbund Region Gossau (SVRG) | | | |
| – Feuerwehr | 169 700.00 | 169 160.00 | 161 200.00 |
| – Zivilschutz | 21 300.00 | 25 374.00 | 21 300.00 |
| – Gemeindeführungsorgan | 4 300.00 | 4 229.00 | 4 300.00 |
| Zweckverband Abfallverwertung Bazenheid | 5 600.00 | 0.00 | 5 600.00 |
| Zweckverband Notschlachthanlage Degersheim | 0.00 | 0.00 | 0.00 |
| Zusammenarbeit Gemeinden | | | |
| Kindes- und Erwachsenenschutzkreis Region Gossau | 376 000.00 | 386 267.60 | 401 000.00 |
| Mütter- und Väterberatung Untertoggenburg-Wil-Gossau | 22 300.00 | 20 532.95 | 23 700.00 |
| Regionale Tierkörpersammelstelle Flawil | 6 600.00 | 5 749.25 | 6 600.00 |
| Vereine und Stiftungen | | | |
| Stiftung Kinder- und Jugendpsychiatrische Dienste St. Gallen | 6 200.00 | 6 541.15 | 6 200.00 |
| Pro Senectute Regionalstelle Gossau und St. Gallen Land | 14 500.00 | 13 430.00 | 13 500.00 |
| Verein Tagesfamilien Region Uzwil | 15 800.00 | 14 238.10 | 21 300.00 |
| Pro Infirmis St. Gallen-Appenzell | 2 100.00 | 2 049.00 | 2 100.00 |
| Vereinigung der Gemeinden der Region Appenzell AR-St.Gallen-Bodensee | 10 500.00 | 10 508.55 | 10 500.00 |
| St. Gallen-Bodensee Tourismus | 3 900.00 | 3 850.00 | 3 900.00 |
| Trägerverein Jungunternehmerzentren Flawil | 2 700.00 | 2 679.00 | 2 700.00 |
| Spitexverein Degersheim | 320 000.00 | 321 220.00 | 269 300.00 |

Die Politische Gemeinde Degersheim ist verschiedenen Zweckverbänden angeschlossen und an der Trägerschaft verschiedener Organisationen beteiligt. Sie leistet Betriebsbeiträge, welche in der Erfolgsrechnung enthalten sind.

Es wird darauf verzichtet, die Rechnungen dieser Organisationen im Geschäftsbericht aufzunehmen, da die Genehmigung durch die zuständigen Organe erfolgt.

Impressum

Bezugsadresse

Gemeinderatskanzlei, Degersheim
Telefon 071 372 07 80
gemeinde@degersheim.ch
www.degersheim.ch

Fotografie

Imagevideo Schildknecht Flawil

Gestaltung

sags GmbH, St. Gallen

Druck

Cavelti AG, Gossau

Papier

Gedruckt auf Rebello Recycling matt